ÖRÜMCEK ADAM

176

KDV DAHİL
20.000 LİRA

ÖRÜMCEK ADAM

176 Türkiye'de yayın hakkı BİLKA-Bilim-Kültür Araştırma ve Yayıncılık Limited ŞTİ.ne aittir. (B yayınları)

BİLKA, Bilim-Kültür-Araştırma ve Yayıncılık Ltd. Şti. adına sahibi ve Sorumlu Yönetmeni

SAMET KOÇYİĞİT

AYDA BİR YAYINLANIR

Yönetim adresi: Cankurtaran
Kutlugün Sok. No. 25 Kat 1
Sultanahmet-İstanbul

Tel: 517 65 32

İç Baskı: Paşahan Mat.
Kapak baskı: Gündüz Ofset
Kapak film : Kombi Grafik

Yayınlanan - çizgi roman yazı ve fotoğrafların her hakkı BİLKA, Bilim - Kültür - Araştırma ve Yayıncılık Limited Şti.ne aittir. Çizgi romanların yayın hakkı Kesim Ajansı aracılığı ile satın alınmıştır.
Genel Dağıtım: Yaysat

Silahım dolu!..

Mega Macera.

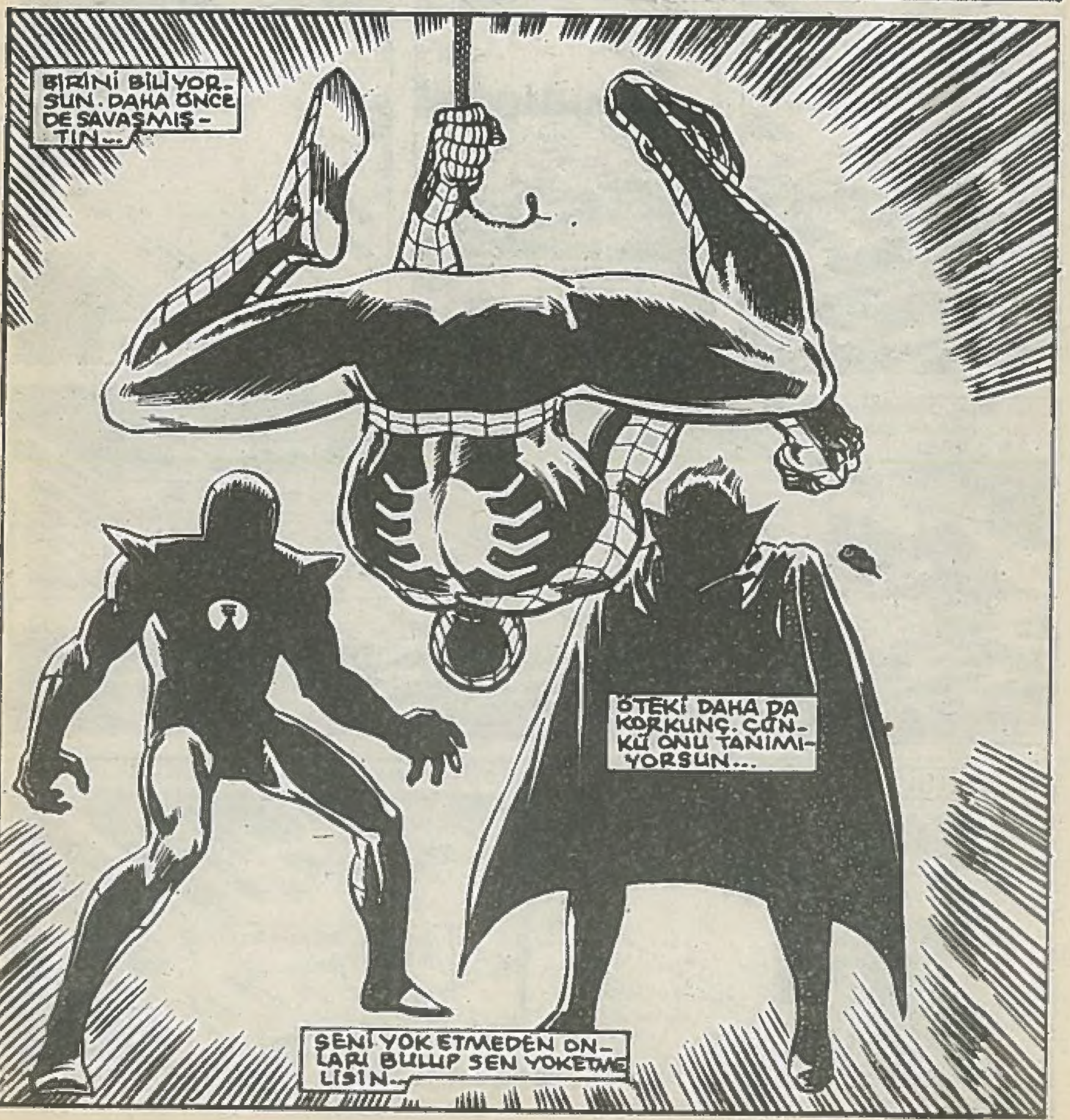

TOPLANAN BULUT-LAR, KÖTÜ....

--ŞEYLERİN OLACA-ĞINI HABER VERİYOR GİBİYDİLER...

AKŞAM KARANLIĞI BASTIRDIĞINDA YAĞ-MUR ŞİDDETİNİ ART-TIRMIŞTI. DALGALAR İNSANI ....

--KORKU-TUYORDU...

İNSANLAR SICAK BİR BARI-NAK BULMAK İÇİN ACELE EDİYORLARDI... NEVYORK-TA KIŞ...

--ERKEN BASTIRMIŞTI.

NEHRİN ORTASIN-DAKİ MAHKUM-LAR ADASI....

--SANKİ DAHA DA SO-ĞUKTU. YÜKSEK DUVAR-LAR İNSANLARIN SICAK DUYGULARINI ALIP GÖTÜRÜYORDU...

SESSİZLİĞİ BOZAN TEK ŞEY, GÖKGÜRÜLTÜSÜYDÜ BURADA... ŞİMŞEKLER İNSANI ÜRKÜTÜYORDU...

BİRAZ SONRA BURADA....

-- BÜYÜK OLAYLAR YAŞANACAKTI...

SONUNDA DENİZİN İÇİN-DEN KORKUNÇ BİR KAFA YÜKSELDİ. GÖZLERİYLE....

..KARANLIĞI TARADI...

ADANIN BU TARAFINDA NE IŞIK VAR NE DE BİR BEKÇİ—

ÇOK İYİ...

EĞER KAÇIRA-CAĞIM MAH-KUM DA....

..SÖY-LENEN YERDE İSE...

MESELE YOK DEMEKTİR...

SİLAHIM DOLU. BOM-BA DA HA-ZIR...

AZ SONRA ADAMLARI-MIN BANA DOĞRU BİL-Gİ VERİP VERMEDİKLE-Rİ ANLAŞILACAK.

ARTIK TETİĞE BASACAĞIM!

MAKİNENİN SESİ GÖKGÜRÜLTÜSÜNE KARIŞTI.

VE KAYALIKLAR PARÇALANDI...

ŞİMDİ BİRKAÇ SANİYE VAKTİMİZ KALDI...

DAVETİME GELMEDİ Mİ?..

FRAZK

FAKAT DUMANLAR DAĞILINCA...

SEN MİSİN?

TABİİ BENİM! ÇABUK!

APTAL!..

SÖZÜNE DİKKAT ET. PİŞMAN OLURSUN.

BANA BÜYÜCÜ DERLER. BUNU UNUTMAYASIN!

BENİM İÇİN FARKETMEZ.

GELİYOR MUSUN? ALARM ÇALIYOR.

EVET.

AZ SONRA...

BEKÇİLERİN KAYIKLARI VARMIŞ.

BAŞKA NE BİLMİYORSUN?

DURUN! YOKSA ATEŞ EDERİZ!

KAÇAMAYACAĞIZ...

GEREKMEZ Kİ...

ELİYLE BİR HAREKET YAPTI...

VE...

GARİP BİR YARATIK.

KAÇALIM.

EVET.

DOĞRUSU BAYILDIM.

ARTIK GÜCÜMDEN ŞÜPHE ETMEZSİN HER HALDE...

EVET; ŞİMDİ NEWYORK'A.

ERTESİ SABAH NEW-YORK'UN ÇELSİ YÖRESİNDE BİR EVDE...

PETER PARKER İN DAİRESİ...

KAŞINMAYA ARTIK SON.

PETER PARKER ELBİSESİNİ YIKIYORDU...

O SALAMURA SUYU ÜZERİME DÖKÜLDÜĞÜNDENBERİ...

DELİLER GİBİ KAŞINIYORUM.

BU YAPTIĞIM ÖZEL FORMÜL İLE LEOPARIN...

..BİLE BENEKLERİNİ ÇIKARTABİLİRİM-KENDİMLE ÖĞÜNMELİYİM.

NE OLSA FEN OKUDUM...

BİRAZ BÖYLE KALSIN.

BU ARADA DEBBİ VİTMAN'LA BİR SONBAHAR GEZİNTİSİ YAPMALIYIM...

NE GİYSEM?

AMAN CANIM. EN AZ BURUŞUK OLANI SEÇEYİM...

MEGİ MEGİ... İYİ Kİ ADIN DEĞİLMİŞ EGGİ...

OH! SABAH SABAH ÇEKİL-MİYOR. YİNE O KOVBOY BOZUNTUSU OL-MALI...

SANKİ DİŞİNİ ÇEK-TİRİYOR MÜBAREK!

ÇÜNKÜ EGGİ'LER ŞAPŞAL OLUR.

ADAMI BOĞSAM DAHA BETER SESLER ÇIKAR-TACAK...

GARANTİ CANAVAR SURATLI BİRİDİR!

DOLABIN İÇİNDE GİYİNİRSEM BELKİ SESİNİ DUYMAM.

NE DE GÜ-VENEBİLİR-SİNONLARA

KAPAĞI SO-KAĞA AT-TIM MI TAMAM

İYİ Kİ EVDE YAPIL-MASI GEREKEN BİR İŞİM YOKTU...

DEBBİ İLE ÇIKMAK DÜNYANIN EN HEYECAN VEREN OLAYI DEĞİLSE DE-

OOO!-OO A-MAN OO TAN-RIM!

YENİ KOMŞULARIM-DAN BİRİ...

GÖRDÜĞÜM EN HEYECAN VE-RİCİ YARATIK!

SELAM!

BU BAKIŞLARDA HAYAT VARDI. GÜNEŞ IŞIĞI VARDI...

PETER PARKER KENDİNE GELDİĞİ ZAMAN VİDALARI GEVŞEK...

--BİR KUKLA GİBİ HİSSETTİ BEDENİNİ. O AN DÜŞÜP...

--PARÇALANABİLİRDİ.

NEREYE GİDECEKTİM, NE YAPACAKTIM? BUNU DA UNUTTUM...

EVET. DEBBİ İLE...

--BULUŞACAKTIK

DEBBİ İLE...

SONRA...

GEL BAKALIM DAKTİLO KRALİÇESİ. NEW YORK BİZİ BEKLİYOR!..

ÇOK NEŞELİSİN...

ÖYLE...

ELBETTE. İNSANIN KAFASINDA BİR RÜYA PRENSESİNİN HAYALİ OLURSA.

ELELE ŞEHRİ DOLAŞMAYA BAŞLADILAR...

SONRA VAPURA BİNDİLER. PETER'İN FIKRALARI NEŞE SAÇIYORDU.

YOLCULUĞUN NASIL GEÇTİĞİNİ ANLAMADILAR BİLE...

..VE KEDİ VANTRİLOG DEĞİLMİŞ...

OH! ÇOK KOMİK.

BAK!.. NE...

..KADAR GÜZEL...

SENİ HİÇ BÖYLE..

..GÖRMEMİŞTİM PETER.

ÇOK MUTLUYUM O KADAR...

AH! BEN DE PETER!...

MMM.

AN'DEN COŞAN DUYGULAR DURULMUŞTU. DEBBİ'NİN EVİNE GELİNCEYE KADAR HİÇ KONUŞMADILAR...

ÇOK GÜZEL BİR GÜNDÜ DEB.

SANA BİR SANDVİÇ HAZIRLAYAYIM MI?

SAĞOL. AÇ DEĞİLİM...

GELECEK SEFERE.

125

SONSUZLUK KADAR UZUN GELEN BİR DAKİKADAN SONRA...

..AYRILDILAR.

HOŞÇAKAL.

GÜLE-GÜLE.

SANIRIM DEBBİ İŞİ CİDDİYE ALIYOR- ÖPÜŞÜNDEN BELLİYDİ...

AMA BENİM İÇİN ARKADAŞ...

SONRA...

ERKENDEN YATARIM.

CUMARTESİ GECESİ ONBİRDE YATAK.

ŞİMDİ HABERLER.

BELKİ RÜYAMDA YENİ KOMŞUMU GÖRÜRÜM.

NEREDEYSE UNUTUYORDUM. KOSTÜMÜM ILACA BASILIYDI...

SUYUN RENGİ DEĞİŞMİŞ...

EYVAH! RENGİ UÇMUŞ. ÜZERİNDEKİ SÜSLERDEN DE ESER KALMAMIŞ.

İLAÇ KUVVETLİ GELDİ...

NE YAPTIM BEN?

..DEV BİR MEKANİK ÖRÜMCEK, BORSA BİNASINA TIRMANIYOR...

DEV ÖRÜMCEKLERİ HALLETMEK BANA DÜŞER...

BU APTAL KOSTÜMÜ GİYMEK ZORUNDAYIM...

ÇÜNKÜ YEDEK KOSTÜMÜM YOK...

BU SOĞUK KASIM GECESİNDE ISLAK ELBİSEYLE SOKAĞA ÇIKIYORUM-HEM DE RENGİ UÇMUŞ BİR ELBİSEYLE...

BELKİ ZATÜRRE OLUP...

..ÖLÜRÜM.

ŞU İŞTEN NE ZAMAN KURTULACAĞIM ?..

ASLINDA FENA GİTMİYOR AMA...

KOSTÜMÜM KEYFİMİ KAÇIRDI...

RADYOAKTİF BİR ORGANİZASYON ISIRSAYDI...

..BÖYLE AKSAKLIKLAR OLMAZDI...

GÜCÜMÜ YETERİNCE DEĞERLENDİREMİYORUM DİYE ÜZÜLÜYORUM.

AMAÇSIZ DOLAŞIYORUM HEP.

BAZEN DE OLMADIK İŞLERE BURNUMU SOKUYORUM...

SONRA DA SAKLANACAK DELİK ARIYORUM...

EN İYİSİ HER ŞEYİ OLDUĞU GİBİ KABUL ETMEK.

BU KADAR GEVEZELİK YETER!

BORSA BİNASI İŞTE!

ÜZERİNDE DE DEV ÖRÜMCEK...

VE GARİP KILIKLI İKİ İZLEYİCİ...

ÖRÜMCEK HABERLERİ YA DİNLEMEDİYSE...

DİNLEMİŞTİR...

ONDAN İNTİKAMIMI ALACAĞIM. ÖRÜMCEĞİN ÜZERİNDEKİ PATLAYICILAR...

ÖRÜMCEK ADAMI ÖLDÜRECEK...

BU ALETLE DE ÖNCE ONUN GÜÇLERİNİ İPTAL EDERİZ.

TABİİ O ZAMAN DA BİZDEN KAÇAMAYIP TUZAĞIMIZA DÜŞER...

TAM O SIRADA.

ŞURAYA BAK!

SÖYLEMİŞTİM GELECEĞİNİ...

MEKANİK ÖRÜMCEK...

SANIRIM ERKEN YATMA PLANIM SUYA DÜŞTÜ!..

DEV ÖRÜMCEK YAVAŞÇA DÖNDÜ...

YA UZAKTAN KUMANDALI YA DA İÇİNDE DUYARLI DEVRELER VAR

ACABA DUYABİLİYOR MU?

ORADA DURACAK MISIN? BİR ŞEYLER YAPSANA...

LASERLER!

SÖZ DİNLEYEN ÖRÜMCEKLERE BAYILIRIM.

NESİ TÜKENDİ SAYILIR.

BAKARSIN ŞANSI YAVER GİDER DE BENİ VURUR...

KÖŞEYİ DÖNEYİM HELE...

ÖRÜMCEK HİSLERİM DAVUL ÇALIYOR...

LASER'DEN DAHA TEHLİKELİ BİR ŞEY...

ACABA NE GİBİ BİR TEHLİKE?..

ÖRÜMCEKTEN GELİYOR.

SENİNLE SOHBET ZEVK OLDU. ATIŞLARIN DA HİÇ FENA DEĞİLDİ...

AMA ARTIK ELVEDA.

İYİ İNİŞLER DEMEMİ Mİ BEKLİYORSUN?

TANRIM! PATLAYICI DOLUYMUŞ.

ÇÖPÇÜLERE EPEY İŞ ÇIKACAK...

KI-FOOMP!

NEYSE Kİ BİNAYI KURTARDIM. TABİİ KENDİMİ DE...

ŞİMDİ BAKALIM PERDENİN ARKASINDA KİM VAR?

EĞER ÖRÜMCEK ADAM AŞAĞIYA BAKMIŞ OLSAYDI BU MERAKINI GİDERİRDİ...

İSTEDİĞİNİ ELDE ETTİN Mİ, BÜYÜCÜ?..

EVET. ÖZEL ALETİMLE ÖRÜMCEK HİSLERİNİN....

..DALGALARINI OKUYACAĞIM

BU SIRADA ZAVALLI BİR AYYAŞ SOKAKLARDA DOLAŞIYORDU.

DOSTU DÜŞMANI ONU VINO ÇARLI DİYE TANIRLARDI...

ADAM BİR KÖŞE ARIYORDU...

POLİSLER BENİ ANLAMIYOR. HEPSİ BENİ TEKMELEYİP DÖVÜYOR.

TEK İSTEĞİM ŞU ZIKKIMI...

..RAHAT İÇMEK.

ŞU DAM FENA DEĞİL...

TAM BANA GÖRE.

AMA YANINDAKİ DAMDA...

ÖRÜMCEK ADAMIN BURALARDA OLMASI GEREKİR!

UMARIM ÖYLEDİR.

O DUVAR SÜRÜNGENİNİN İŞİNİ EN KISA ZAMANDA BİTİRMELİSİN..

MERAK ETME...

O SIRADA...

LABORATUAR İÇİN 100 DOLAR ÖDEMEM GEREK.

NEREDEN BULACAĞIM BU PARAYI?..

BİR SÜRÜ YENİ KİRACI TAŞINMIŞ. SELAM BİLE VERMİYORLAR...

NEYAPIYORLAR?

UZUN BOYLUSUNUN O BERBAT ŞARKILARI SÖYLEDİĞİNE BAHSE GİRERİM...

AFFEDİN.

SONRA.

KENDİME YENİ BİR GİYSİ DİKMELİYİM...

OSOLUK GİYSİYLE KOMİK OLUYORUM

RINNNNG

OH!

SELAM DEB.

RAHATSIZ ETMİYORUM YA...

O GEZİDEN VE HER ŞEYDEN ÇOK HOŞLANDIĞIMI SÖYLEYECEKTİM

EVET...

KAPI ÇALINIYOR. ŞİMDİ DÖNERİM DEB.

NOK NOK

PETER PARKER Mİ? UMARIM RAHATSIZ ETMİYORUM...

HAYIR... ŞEY... YANİ... İÇERİ BUYRUN.

GELSENİZE...

TERASTA KİRACILAR TOPLANTISI VAR DA... KİRA GREVİNİ 30-RÜŞECEĞİZ.

KİRA GREVİ Mİ? TABİİ GELİRİM.

YARIM SAATE KADAR

GELİ-RİM.

UMARIM.

LA LA

DÜN TANIŞTIK, BUGÜN BENİ KİRA GREVİNE DAVET EDİYOR...

SEVİNÇTEN ÖLEBİLİRİM.

ÇARLI TERASA HERKESTEN ÖNCE ÇIKMIŞTI. PETER PARKER'İN ONDAN...

...HABERİ BİLE YOKTU.

ZATEN KİMSEYİ DÜŞÜNEMEZDİ ŞU ANDA...

BU GÖMLEĞİ ÖZEL BİR GÜN İÇİN SAKLIYORDUM. BU MELEK İÇİN GİYİLİR...

TELEFON! GENE DEB Mİ ACABA?

RRING

FAKAT...

BEN JAMESON. - SİZİN ORADA BİR METRO KAZASI OLMUŞ. RESİMLERİ HEMEN YETİŞTİRİRSEN SANA 100 DOLAR ÖDÜL...

HEMEN JONAH.

LABORATUAR ÜCRETİ HALLOLDU. HEMEN RESİMLERİ ÇEKMELİYİM...

ÖRÜMCEK HIZIMI KULLANAYIM!

ÇEKİL ÖRÜMCEK! KİMSE GİREMEZ!..

BELKİ YARDIMCI OLURUM SİZE...

HEM ORADAN RESİM ÇEKEMEM KI...

İÇERDE ÜÇ KİŞİ KALDI!..

KURTARAMAYACAĞIZ!

ÜÇ İŞÇİ UMUTLARINI YİTİRMEK ÜZERELERDİ...

ÇIKAMAYACAĞIZ!..

DUYDUNUZ MU?

BENİM ARKADAŞLAR! DOSTUNUZ ÖRÜMCEK ADAM!..

ARTIK KURTULDUNUZ!

BÜTÜN RESİMLERİ ÇEKTİM...

KURTARMA İŞİ ON DAKİKA MI ALDI...

TOPLANTIYA GEÇ KALACAĞIM...

MELEK KOMŞUMUN BANA GÜVENİ SARSILACAK.

BU NE? TEHLİKE VAR!...

ACAYİP KILIKLI İKİ KİŞİ DE ORADAYDI...

ÖRÜMCEK ADAM DA BU TOPLANTIDA OLMALI...

EĞER ALETİN DOĞRU SE...

NEDENİ ANLAŞILDI...

BENİ Mİ KO-NUŞUYOR-DUNUZ-

BÜYÜCÜ! DEMEK SEN HA!

O ÖRÜM-CEK SENİN DÜMENİNDİ DEGİL Mİ?

MAKİNEN YANILDI!..

YANDAKİ DAMDA OLMASI GERE-KİYORDU, AMA--

BİR ŞEY FARKETMEZ!

ÖYLEYSE ATEŞ ETSE-NE!..

FZHHT

FA-ZAAACHT

KORKUNÇ İKİLİ DE HIZLIYDI...

AMA ÖRÜMCEK DAHA HIZLIYDI...

ÖLDÜ Mü? O BACA KURŞUNLARIMIZI GEÇİRDİ Mİ?..

ANLAYA-CAĞIZ!

KURŞUN-LARINI GE-Rİ ÇEVİRE-BİLECEK MİYİM?..

KENDİME BİR SİLAH HAZIRLAMALIYIM-

BİR AĞ TORBA DOLUSU TUĞLA İŞİMİ GÖRÜR.

ACABA NE İSTİYOR BEN-DEN?..

YAKLAŞ-BÜYÜCÜ! BAKALIM NE DİYE-CEKSİN?

BENİM DİYECEĞİM ŞU!

SIK SIK TAŞLANIR MISIN?

DEMEK SİLAHI BIRAKTINIZ?

BİR YERİNİZE BİR ŞEY OLMADAN TESLİM OLUN!

BENİ DİNLE!

BİZİ YAKALAMAK SANA PAHALIYA OTURUR.

ZAFERİN KAÇ HAYATA BEDELDİR.

KOLUNDAKİ DÜĞMEYE BASTI.

VE ELEKTRONİK SİNYAL, PETER PARKER'İN EVİNE YERLEŞTİRİLMİŞ BOMBALARI ATEŞLEDİ...

PLOOOF

KİRACI KOMŞULARIM TUZAĞIN ORTASINDA KALDI.

DİRİ DİRİ YANACAKLAR!

AAH!

GELİYO-RUM!..

İTFAİYE GELENE KADAR İŞ İŞTEN GEÇMİŞ O-LACAK...

AMA HEPSİNİ TAŞIYAMAM!..

AMA BELKİ BİR ÇIKIŞ YOLU HAZIRLAYABİ-LİRİM...

HERKES HAZIR OLSUN!

ŞU MERDİVENİ ÇI-KARTMAK ZOR OLMA-YACAK.

ŞİMDİ. KÖPRÜ YAPALIM.

ACELE EDİN! YOKSA DİRİ DİRİ YANACAK-SINIZ BURADA!..

MASUM İNSANLARI YAKMAK, BÜYÜCÜYE NE KAZAN-DIRIR Kİ?..

HERKES GEÇTİ, ÖRÜMCEK

SANIRIM HEPİNİZ İYİSİNİZ. SİZİ DUMAN BİRAZ FENA YAP-MIŞ...

BİRİNCİ BÖLÜM SONU

Artık sabrım taştı!

İKİNCİ BÖLÜM

ÖRÜMCEK ADAM ALEVLERİN ARASINDA UMUYAN BİR ADAM GÖRMÜŞTÜ. KENDİNİ BÜYÜCÜNÜN BAŞLATTIĞI YANGININ İÇİNE ATAN ÖRÜMCEK ADAM, BİNANIN ÇÖKMEK ÜZERE OLDUĞUNU ÇOK GEÇ FARKETTİ...

KOCA BİNA YANGIN NEDENİYLE ÇÖKÜYOR.

KENDİMİ KURTARIRIM, AMA O SORUN YARATACAK !..

AĞZININ KOKUSU BURAYA KADAR GELİYOR !..

KİM BU ZAVALLI ?

DÜŞMEDEN ONU YAKALADIM !..

ŞİMDİ ŞU KİRİŞTE BİRAZ TUTUNALIM...

..Kİ ORADAN PENCEREYE ATLAYAYIM !..

AĞ İPİM ATEŞE DAYANIKLI DEĞİLMİŞ. İŞTE DÜŞÜYORUZ.

AMA FENA DEĞİL BAYAN ŞİVARTZ-IN SU YATAĞININ ÜSTÜNE DÜŞTÜK.

BİRAZ SAĞ YAPARSAK..

SPLOOSH

YATAKTA BİRKAÇ DELİK AÇILDI, AMA O KADAR OLUR ARTIK...

UYUYAN GÜZELİN DE UYANMAYA NİYETİ YOK.

TEŞEKKÜR BİLE EDEMEYECEK...

ZATEN TEŞEKKÜR İSTEYEN KİM?..

UMARIM BAYAN ŞİVARTZ, YATAĞINI ALMAMIZA KIZMAZ. BU BİZİ PİŞMEKTEN KURTARIR...

DELİKLERDEN AKAN SU, ALEVLERİ YANIMIZA YAKLAŞTIRMAZ...

AMA BU AĞIRLIK.

ŞİMDİ CEHENNEM ATEŞİNE! MARŞ! MARŞ!

KİRİŞLER FAZLA DAYANAMAYACAK. HER TARAF YIKILIYOR...

BU OLAY KİRALARI GEÇİKTİRECEK...

HAYATIMDA YÜRÜDÜĞÜM EN UZUN YOL...

BÜYÜCÜ İLE ARKADAŞINA BUNU ÖDETECEĞİM!

ÖNCE PETER PARKER'İN EVİNDEN NE İSTEDİKLERİNİ SORACAĞIM!

YOKSA HEDEF BEN MİYDİM? PETER PARKER'LE ÖRÜMCEĞİN AYNI ADAM OLDUĞUNU BİLMELERİNE İMKAN YOK.

NEDEN BURAYA SALDIRDILAR?

BÜYÜCÜ SEBEPSİZ YERE OLAY ÇIKARMAZ!

BIRAKTIĞIM YERDE DEĞİLLER.

CANLARI İSTERSE. BUNLAR ÇİN'E BİLE GİDERLER...

ELBET GÖRÜŞECEĞİZ!

İKİ SAAT SONRA VİNO KENDİNE GELİNCE HİÇBİR ŞEYİ ANIMSAMAYACAK...

...VE GENE İÇKİ ARAMAĞA ÇIKACAKTI.

BU ARADA AZ ÖTEDE...

İTFAİYECİLERE EPEY İŞ ÇIKTI. UMARIM ARTIK TATMİN OLMUŞSUNDUR, BÜYÜCÜ...

YOO... ÖRÜMCEK KURTULDU MU, BİLMİYORUM.

SEN DE DEDİĞİMİ YAPACAKSIN!

SENİ HAPİSTEN ÇIKARIRKEN İNTİKAMIN İÇİN SANA FIRSAT TANIYACAĞIMI SÖYLEMİŞTİM

FIRSATINI KULLANDIN. ŞİMDİ SIRA BENDE...

BENİM NEFRETİM SENİNKİNİN ON KATI!..

ŞİMDİ DÜŞMANIMI ARAMAYA GİDİYORUZ!..

ERTESİ SABAH ORTALIKTA KİMSECİKLER YOKTU...

BU LÜKS OTELİN ÖNÜ ANCAK ÖĞLEDEN SONRA DOLUP TAŞARDI...

ŞİMDİLİK BOŞTU...

ADIM PARKER!

SİZ DE O YANGIN ÇIKAN APARTMANDAN MISINIZ, BAY PARKER?

EVET. SİGORTA, BİNA ONARILANA KADAR BİZİ BURAYA GÖNDERDİ.

UMARIM BEĞENİRSİNİZ...

İNŞALLAH...

O BERBAT ŞARKILARIYLE BENİ UYUTMAYAN ÇOCUK DEĞİL Mİ ŞU? UMARIM ODASI BANA UZAKTIR...

EYVAH! ONUNCU KATA BASTI. BENİM ODA DOKUZUNCU KATTA...

YA TEPEMDEYSE?..

NEDEN HERKES ŞU SAKALLI GİBİ SESSİZ DEĞİL?

AMAN CANIM. BELKİ DE O YAYGARACI BİNANIN ÖTE YANINDADIR.

ACABA ODALAR NASIL?

BELKİ DE BİR DOLAP LAYIK GÖRDÜLER BİZE... AMA ŞEHRİN EN LÜKS ....

...OTELİ BU... ODALAR İYİ OLMALI...

AMAN TANRIM! BU ODA DEĞİL KRAL DAİRESİ!

RENKLİ TELEVİZYON VE FUTBOL SAHASI KADAR BİR YATAK...

HEM DE YUMUŞACIK.

PETER! ŞANSIN AÇILIYOR OĞLUM!..

ARKADAŞLARIMA BURADA PARTİ VEREBİLİRİM...

BEN ÇÖP TENEKESİNDE DOĞMUŞUM... LA LA LA LA!..

KADERİM BUYMUŞ BENİM... AMAAN... AMAAN...

HAYIR! OLAMAZ! YİNE OSES.

ŞİMDİ DE BİRİ KAPIYI ÇALIYOR!..

NOK

MUTLAKA PARA TOPLAYAN BİRİDİR!..

OYSA... RAHATSIZ ETMİ-YORUM YA...

RA HAT SIZ MI?..

SEN... YOO...

GEL. BİR ŞEY İÇER MİSİN? KOLA, DON-DURMA...

SEN BENİM APART-MAN KOMŞUM DE-GİL MİSİN?..

DEMEK FAR-KETTİN...

TABİİ. SENİ NASIL FAR-KETMEM?..

TELEVİZYONUNU BİR SAAT-LİĞİNE ALABİLİR MİYİM? BİR PROGRAM VAR DA. BE-NİMKİ BOZUKMUŞ...

BURADA SEYRET-SENE...

ÇOK TAT-LISIN.

OMUZUNA DAYANABİLİR MİYİM. YANGIN BENİ MAHVETTİ...

KORKUNÇ BİR YANGINDI.

...RAYKER HAPİSANESİN-DEN BİRİ DAHA KAÇTI...

SENATÖR STENSGARD, HAPİSANE MÜDÜRÜ VARDEN PERSİ İLE BİR GÖRÜŞME YAPTI...//

BU BİR REZALET, MÜDÜR BEY.

KAÇAKLAR SANKİ EL-LERİNİ KOLLARINI SAL-LAYARAK ÇIKIYOR...

BU YALNIZ BİZİM SUÇUMUZ DEĞİL, SENA-TÖR - ÜLKENİN EN TEHLİKELİ SUÇLULARI BİZDE...

ONLARLA BAŞA ÇIKMAK KOLAY DEĞİL. FİNANS-MAN KONUSUNDA DA GEREKEN DESTEK SAĞ-LANMIYOR...

AMA MERAK ETMEYİN...

SİSTEMİ YENİDEN GÖZDEN GEÇİRDİM. BUNDAN SONRA HİÇ KİMSE KAÇAMAYA-CAKTIR BURADAN!

BUNU DUY-DUĞUMA SEVİNDİM.

ALARM!..

YOK-SA?..

GÜVENLİK ÖNLEMLERİNİN EN SIKI OLDUĞU

HÜCRELERİ SU BASTI...

BROOOOMM!

Örümcek Adam

BU HÜCRELERDEN BİRİNDE SANDMEN'LE TUZAKÇI VARDI...

NE... NE OLUYOR?

AZICIK ISLANIYORUZ...

GÖRMEYELİ SUYU DA UNUTMUŞSUN...

ÖYLE. GÜCÜMÜ DE KULLANAMIYORUM.

BAŞIMIZ DERTTE.

BİRİ DUVARI KESİYOR. BİZ DE SU SEVİYESİNİN ALTINDAYIZ.

BÜTÜN NEHİR O DELİKTEN İÇERİYE HÜCUM EDECEK.

AYAKLARINI VUR!

YAPAMIYORUM.

BOĞULACAĞIM!

BİRKAÇ SANİYE İÇİNDE ODA SUYLA DOLMUŞTU...

SANDI GİTTİ- BEN DE FAZ- LA DAYANA- MAYACAĞIM.

ZAMANINDA GELDİK!

BU MASKELER ESKİ DOSTLARIMIN HAYATI- NI KURTARACAK. ONLAR DA BİZE KATILDI- LAR MI TAMAMDIR- BU İŞİ İYİ PLANLADIK.

İÇERİ KİMSE Gİ- REMİYOR--

OYSA KAÇAN DÖRTLÜYÜ BİRİ İZLİYORDU.

PRENS NAMOR HAKLIYMIŞ...

DÜŞMAN, BÜ- YÜCÜNÜN AR- KADAŞLARINI KAÇIRDI.

PRENSİN ESKİ DÜŞMANINI GÜNLERCE BOŞUNA İZ- LEMEMİŞİM...

HEMEN GİDİP RAPOR VE- REYİM.

ADANIN TENHA BİR KÖŞESİNDE...

GÖRDÜĞÜNÜZ GİBİ SANDMEN İYİLEŞTİ...

BANA VERDİKLERİ İLACIN ETKİSİ DE GEÇİYOR.

BU KİM?

BEN GRUBUNUZUN DÖRDÜNCÜ ÜYESİYİM...

LİDERDE DİYEBİLİRSİNİZ.

YARDIMLARI İÇİN ONA BAZI SÖZLER VERDİM...

HOŞUMA GİTMEDİ.

BENİM DE!

ÖNEMLİ DEĞİL BAYLAR. AMA UYMAK ZORUNDASINIZ.

ONLARA ALETİ GÖSTER.

BAKIN! BUNUNLA TÜM DÜŞMANLARIMIZI YOK EDECEĞİZ!

BU ARADA OKYANUSUN DERİNLİKLERİNDE ESRARENGİZ ATLANTİS ŞEHRİNDE SABAH OLMAK ÜZEREYDİ...

DENİZLERİN PRENSİ NAMOR!..

NASIL, ONU İZLEDİN Mİ?

EVET EFENDİM... HAPİSTEN ÜÇ MAHKUMU KAÇIRDI...

NEVYORK'UN EN LÜKS OTELİNDE KALIYOR.

BANA SALDIRI HAZIRLIYORDUR.

DEMEK BİR KEZ DAHA DÜŞMANLARIMLA İŞBİRLİĞİ YAPIYOR...

YORGUNLUKTAN BİTKİN DÜŞEN HABERCİ, RAPORUNU BİR AN ÖNCE PRENS'E YETİŞTİRMEĞE ÇALIŞIYORDU...

NAMOR, BUNU ONUN YANINA BIRAKMAYACAK.

DİŞE DİŞ!..

MANHATTAN.

BİRAZ DOLAŞIP DÜŞÜNEYİM. O KIZIN BENDE YARATTIĞI HİSLER..

..GERÇEK OLAMAZ. AMA DNA YAKLAŞINCA

..MAHVOLUYORUM. İLK GÖRÜŞTE...

..AŞIK OLMAYA İNANMAM, AMA BU DNA BENZİYOR... YANİ ONA...

..AŞIK MIYIM BEN ACABA ?..

DENİZ ADAMI!.. OTELE DOĞRU GİDİYOR. SPOR YAPTIĞINI SANMAM...

MUTLAKA BİR SORUN VARDIR!..

UMARIM ÖNEMLİ BİR ŞEY DEĞİLDİR. ONUNLA TEKRAR TARTIŞMAK İSTEMEM.

GEÇEN DEFA NERDEYSE SUYUMU ÇIKARIYORDU.

DURMAYA NİYETİ YOK...

"KAPIYI BİLE VURMADI-"

BENDEN İNTİKAMMI ALACAKTIN ?

NE?.. NEDEN SÖZ EDİYORSUNUZ SİZ ?..

HEY! ESKİ DOST! BAYAN SANA DUVARDAN İÇERİ GİRME İZNİ VERDİ Mİ ?..

ÖRÜMCEK ADAM..

BU SANA YAKIŞIYOR MU HİÇ ?..

TANG!

NİYETİM ONU ÖLDÜRMEK DEĞİL YAPTIĞINA PİŞMAN ETMEK.

DİĞER BÜTÜN ŞÜPER-LER GİBİ GÜÇLÜ. AMA İTİLİP KAKILMAYA DAYANAMIYOR...

VE BEN ONU İTTİM...

ŞENİNLE BİR İŞİM YOK Ö-RÜMCEK.

AMA SUÇLULAR CEZALANDIRILMALI!...

MMM!

O KADIN GÖRÜNDÜĞÜ GİBİ DEĞİL.

BENİ ANLIYOR MUSUN ÖRÜMCEK?

CEVAP VER SENE!..

GİTMİŞ! AÇTIĞIM DELİKTEN KIZLA BERABER KAÇMIŞ!

OLAMAZ.

ÇOK KIZDIM! ONA GÖSTERİRİM BEN!..

ÇIK ORTAYA!..

KAÇMAK !.. BU ÇİRKİN BİNALAR GİBİ ÇİRKİN BİR DAVRANIŞ...

FAZLA İLERİ GİTTİN!

OKYANUSUN TERS TARAFINDAN MI KALKTIN BU SABAH?

KAÇMIYORDUM, İKİNCİ RAUNDA HAZIRLANIYORDUM. BURAYA....

..GELSENE!

SAĞINA SOLUNA BAKMADAN DALIŞA GEÇİYORSUN. EĞER....

..BÖYLE ASİL OLMASAYDIN...

YAPTIĞINA APTALLIK DERDİM.

YANLIŞ MI?..

SLAMM!!

BELKİ ASİLLERDE APTALLIK EDER.

KIZ NERDE?

UZAKTA...

ŞİMDİ ANLAŞALIM. SÖYLE BAKALIM, O KIZDAN NE İSTİYORDUN SEN?..

UUH!

PRENSLER AÇIKLAMA YAPMAK ZORUNDA DEĞİLLERDİR.

DEDİKLERİMİ DİNLEMEDİN, KAÇTIN...

ŞİMDİ AL BAKALIM!

AĞIMDAN KURTULAMADI. FIRSATI KAÇIRMAYAYIM.

ÇOK DEĞER VERDİĞİM BİRİNE ATTIN OLTAYI BAYIM...

NASIL BOZULDUĞUMU ANLATMAMA GEREK VAR MI?..

BEN O KIZA ÇOK DEĞER VERİYORUM!

ŞİMDİ TEKRAR SORUYORUM!..

NE İSTEDİN ONDAN?

ANLATMAK ZORUNDA DEĞİLİM...

PEKİ. SANA FAZLA AVANS VERDİM...

ARTIK SABRIM TAŞTI, ANLADIN MI? KÜSTAHSIN!
GURURLU VE HIRÇINSIN DA! BU DAVRANIŞININ CEZASINI ÇEKECEKSİN!..
BUNU BAŞLATAN BEN DEĞİLİM. ZARAR GÖREN DE BEN OLMAYACAĞIM!
MÜTHİŞ BİR DÖĞÜŞE DALMIŞLARDI.

BİRLİKTE SU TANKINA GİRDİLER...
SKA-RITTCHHH

NE YAPTIM. SUDA OLMADIĞI İÇİN GİDEREK ZAYIFLIYORDU...
BEN GİTTİM, ONU ISLATTIM...

KUVVET TAZELEYEN OKYANUSLAR PRENSİ, BÜTÜN GÜCÜNÜ ....
...TOPLAYARAK SALDIRDI...
ÖRÜMCEK BUYUMRUKTAN KURTARAMADI KENDİNİ...
O ANDA ÖTE YANDA.

SAVAŞI SEYREDENLER VARDI...

İKİSİ DE BİTKİN. BIRAKIN ONLARI BİÇEYİM.

SENİN SİLAHINA GEREK YOK TUZAKÇI!

EVET. YOK.

BEN ÖZEL BİR SİLAH YAPTIM. BUNUN YARDIMIYLE ÖRÜMCEĞİN ÖZEL HİSLERİNİ İZLİYORUM..

MAKİNEMİ DENEMELİYİM...

AZ SONRA BÜYÜCÜ, ORTAMI BULACAKTI.

BAŞKA BİR DİYECEĞİN VAR MIYDI?

İŞİNİ BİTİRMEDEN ÖNCE SÖYLE BAKALIM... SON SÖZÜN NEDİR?..

GİT BİR İP GETİR!

GÜZEL BİR FİKİR!..

SEN HA! SONUNDA ORTAYA ÇIKTIN!..

ORTAYA ÇIKAN NE?.. KİM BU KADIN?..

ADAM LİYRA! PRENS NAMOR-A KİN BESLİ-YORUM!..

ÇÜNKÜ O, BENİ REDDETTİ!..

ONUN KADINI DORMA'YI ÖL-DÜRDÜM. AMA O DA BENİ ÖLDÜRME-YE KALKTI.

BANA ÇEKTİR-DİKLERİNİ ÖDET-MENİN ZAMANI GELDİ!..

*KOLAY YUTULUR LOKMA DEĞİ-LİM BEN!..

BÜYÜCÜ VE ARKADAŞ-LARININ YARDIMIYLE İNTİKAMIMI BURADA ALACAĞIM!

HAZIR MISIN?

EVET!

BİR AN ORTALIĞI SESSİZLİK KAPLADI. TABANCA SUSTURU-CULUYDU. O DA BOZMADI SESSİZLİĞİ...

DENİZ ADAMI İLE ÖRÜM-CEK ADAM, ÇEKTİKLERİ İSTIRAPLA KIV-RANIYORLARDI.

ONLARA İLAÇ MI VERDİN?

AMA KIPIRDIYORLAR.

ASLINDA ONLAR ÖLÜDEN DAHA İLGİNÇ DURUMDALAR.

KENDİLERİNE GELİNCE KEŞKE ÖLSEYDİK DİYE DUA EDECEKLER.!..

ASLINDA ONLARIN...

..DUYDUKLARI ACI, HENÜZ BİR BAŞLANGIÇTI.

İKİNCİ BÖLÜM SONU

Cezanı çekmelisin!

ÜÇÜNCÜ BÖLÜM

ÖRÜMCEK ADAM'LA DENİZ ADAMI PRENS NAMOR'UN, BÜYÜCÜNÜN SİLAHİYLE VURULMALARINDAN BU YANA ÇOK AZ GEÇMİŞTİ...

DENEY ÇOK BAŞARILI OLDU...

ONLARI MAHVETMEK NE KOLAY OLDU...

LİVRA! TUZAKÇI'YA İZİN VER DE ONLARI AZICIK BENZETSİN...

SANDMEN DE BİRAZ EGZERSİZ İSTİYOR.

EĞLENSİNLER Mİ LİYRA 2

ELBETTE.

HÜCREYE TIKILDIĞIMDANBERİ BUGÜNÜN HAYALİYLE YAŞIYORUM.

SİLAHIMIN ETKİSİ YAVAŞ YAVAŞ ORTAYA ÇIKACAK.

SUS! SEVREDİYORUM!..

KALKIN AYAĞA!

İŞİMİZ BİTMEDİ!

SANA DA YETTİ Mİ PRENS?

EVET.

BUNA FAZLA DAYANAMAYACAĞIM!

AMA İKİSİNDE DE HAL YOKTU...

KOLAY LOKMAYDI İKİSİ DE...

NE KORKARDIK BUNLARDAN...

İŞİNİZ BİTTİ Mİ BAYLAR?

DAHA YENİ BAŞLADIK!

SIZDILAR! PROGRAMA BAŞLAYABİLİRİZ--

BU ARADA NEWYORK'UN EN LÜKS OTELİNDE

BU DELİĞİ DENİZ ADAMI MI YAPTI?..

DUYDUĞUMA GÖRE ÖYLE. ÖRÜMCEK ADAMLA KAVGA EDİYORMUŞ...

HEY ÇAVUŞ! BAK!

O DAMDA BİR SÜRÜ YARATIK VAR!..

ÖRÜMCEK'LE DENİZ ADAMI DA ORADA!..

ADAMA İHTİYACIMIZ VAR--

DİKKAT! POLİS HELİKOPTERİNE DUYURU!..

"DERHAL BEŞİNCİ CADDEYE GELİN !.. ÇABUK OLUN.."

İYİCE TEKMELEDİM...

BAŞKA NUMARA DENEYELİM...

AMA..

HEEY !.. DAMDAKİLER !

POLİS !

KURBANLARINIZA HİÇ AMAN VERMEZ MİSİNİZ SİZ ?..

SEN DE ÖYLE BÜYÜCÜ !..

HAYDUT OKULUNDA BUNU MU ÖĞRETTİLER SİZE ?

MMM ?

MMMZ !

BULUTLARA DOĞRU UÇUYORLAR !..

NE KAHRAMANMIŞIZ BİZ YANİ...

YOO ! APTALIZ !..

YENİLGİ DAİMA ACIDIR. AMA BUGÜN ÇOK KÖTÜ OLDUM...

KİMSEYE GÖRÜNEMEM. ELVEDA...

DÜNYANIN SONU GELMEDİ YA...

YENİLMEK ÖLÜMDEN BETERDİR ONUN İÇİN...

VÜCUDUMDAKİ Mİ RUHUMDAKİ Mİ ACI BÜYÜK?

BUNU KESTİREMİYORUM.

BEYNİM UĞULDUYOR...

YOKSA?..

HAYAL Mİ, OKYANUS...

BANA HUZUR VEREN SULAR.

DERTLERİME DERMAN.

AMA ŞİMDİ HAYİR... ÇILDIRIYOR MUYUM?..

AMA ÇEKEN, YALNIZCA PRENS HAMOR DEĞİLDİ...

MAHVETTİLER BENİ. İYİ Kİ FAZLA YOLUM YOKTU...

HER TARAFIM AĞRIYOR!..

BÜTÜN İÇİM BOŞALMIŞ GİBİ... BÜYÜCÜ NE YAPTI BİZE?..

BİRAZ SARGI BEZİ OKSİJEN VE ASPİRİN GEREKLİ...

AMA ÖRÜMCEK OLARAK BULAMAM

PETER PARKER OLARAK...

..BULABİLİRİM...

ÜSTÜMÜ DEĞİŞECEVİM...

VE YENİ ARKADAŞIMI ZİYARETE GİDECEVİM.

ŞEFKATLİ BİRİ ARADIĞIMA GÖRE BARİ GÜZEL BİRİ OLSUN.

KAPISI AÇIK!

HEY! KİMSE YOK MU?

BİZ VARIZ AHBAP!..

BU DELİĞİ BİR KAÇIĞIN AÇTIĞINI SÖYLESEM, İNANIR MISIN BANA ?..

YAA.

BURADAN HAYIR YOK. GİDEREK KÖTÜLÜYORUM. BİRİNİ BULMALI...

BELKİ DEB... DEBBİ VİTMAN...

BİRAZ SONRA...

BÖYLE YAKIN YER İÇİN Mİ TUTTUN TAKSİYİ?

N'OLUR MAY YENGEME SÖYLEME. MÜSRİF SANMASIN.

MECBURDUM.

YÜRÜYEMEZ HALDEYİM.

İNŞALLAH EVDEDİR...

NOK NOK

PETER!

SELAM.

AAH!

OH!

ÖZÜR DİLERİM... DAYAK YEDİM DE... AYAKTA DURAMIYORUM...

BİRAZ DİNLENEBİLİR MİYİM?..

İSTEDİĞİN KADAR KAL...

BEN YANINDAYIM.

TAM ONDÖRT SAAT GEÇTİ ARADAN...

AH!

UYANDIN MI PETER?

SANA HASTABAKICILIK ETTİM. UMARIM İYİSİNDİR...

SANA KAHVALTI HAZIRLADIM. HAMBURGER, SALAM, ELMA, LİKEK VE KAHVE...

KAHVALTI DEĞİL, ZİYAFET!..

KAHVALTIDAN SONRA ARZU EDERSEN TİYATRO İÇİN İKİ BİLETİM VAR...

ŞEY... SAAT KAÇ, DEB?

DÖRDÜ GEÇİYOR.

TİYATROYU ERTELESEK. BENİM GİTMEM GEREK.

NASIL İSTERSEN

KAHVALTI DA KALSIN...

SONRA SENİ ARARIM...

TEŞEKKÜRLER.

BİR ŞEY DEĞİL...

HİÇBİR ŞEY.

DIŞARDA.

YENİ KIZ ARKADAŞIMA NE OLDU. DENİZ ADAMIYLE DALAŞTIĞIM-DANBERİ GÖRMEDİM ONU.

UMARIM İYİDİR. BELKİ DE TAMİR NEDENİYLE BAŞKA ODADA KALIYORDUR.

YOO... TELEFON EDEMEM. DAHA ADINI BİLE BİLMİYORUM...

KIZ İÇİN DELİ OLUYORUM, DAHA ADINI BİLE ÖĞRENMEMİŞİM.

NE KADAR KAFASIZIM.

TAKSİ!

BİR TAKSİ HOVARDALIĞI DAHA...

DENİZ ADAMINDAN, O KIZA NİÇİN SALDIRDIĞINI DA ÖĞRENEMEDİM...

KIZIN BAŞI DERTTE OLABİLİR.

BİRKAÇ YARA BERE İÇİN RÜYALARIMIN MELEĞİNİ BOŞLAYAMAM...

407 NUMARALI ODADA KALIYORMUŞ...

GELİYORUM 407'YE...

VE O ODADA...

ÖRÜMCEĞİ BİRAZ DAHA BENZETSEYDİM...

SABIRLI OL! ARZUN YERİNE GELECEK...

O SIRADA OKYANUSUN DERİNLİKLERİNDE ATLANTİS KENTİ BİR MÜCEVHER GİBİ PARLIYORDU.

EMİN MİSİNİZ DOKTOR?

EVET. BEYİN DALGALARINIZ NORMAL DEĞİL.

NEDENİNİ ANLAYABİLDİN Mİ?..

PEK DEĞİL...

LİYRA'NIN MARİFETİ İSE LEHİNE BİR DURUM DEĞİL...

LİYRA ADI, NAMOR'UN ANILARINI TAZELEDİ.

LİYRA, SEVGİLİ DORMA'SINI KISKANÇLIKTAN ÖLDÜRMÜŞTÜ...

SONRA KENDİSİ DE BİR SU ALTI HEYELANINDA KAYALARIN ALTINDA KALMIŞTI...

AMA ŞİMDİ ORTAYA ÇIKMIŞTI.

..BU KADAR ZAMAN KİMBİLİR NEREDE SAKLANMIŞTI?..

ONA ACI ÇEKTİR.. MEK İÇİN... ZALİM KADIN...

DUR PRENS! SİZE NE OLDUĞUNU ÖĞRENMELİ-YİZ...

NE OLDUĞU DEĞİL, KİMİN YAPTIĞI ÖNEMLİ...

O GİRDAPTAN KURTULDUĞUNU DUYDUĞUM-DANBERİ PEŞİNE ADAM TAKTIM.

MAKSADININ NE OLDUĞUNU ANLAMAK İÇİN BEKLEDİM.

ÖRÜMCEK VE O ADAMLAR BENİ AMACIMDAN SAPTIRDI. AMA BU İŞİ BİTİRECEĞİM.

MANHATTAN'DA...

ÖRÜMCEK HİSLERİM YOK OLDU. İYİ Kİ EMİN BİR YERE GİDİYORUM.

İLK KEZ...

SELAM. BİR ARZUN VAR MIYDI?..

ÖRÜMCEK ADAM!

SENİ MERAK ETTİM. DENİZ ADAMININ SANA ZARARI DOKUNACAKDİYE KORKTUM.

YOK CANIM. HİÇ ÖRÜMCEK ADAMA BİR ŞEY OLUR MU?..

AAAGBHHH!..

BÜYÜK KONUŞTUN!

İYİ VURDUN SANDI...

BAĞLAYIN.

SONRA...

BOŞUNA UĞRAŞMA! O ÇELİK BAĞI KOPARAMAZSIN!..

NE ŞEKER... YILBAŞI HEDİYESİ!..

BAZI SORULARIN VAR MI?

ÖRÜMCEK HİSLERİM BANA NEDEN TEHLİKELİ HABER VERMEDİ?

ÇÜNKÜ ÖYLE BİR HİSSİN YOK ARTIK. SANA VE DENİZ ADAMINA PSİKO-TRANSFERANS SİSTEMİ UYGULADIM.

SENİN ÜSTÜN ÖZELLİĞİNİ ONA AŞILADIM

YANILMIYORSAM, BU ONU DELİLİĞİN EŞİĞİNE GETİRECEK...

BİRİNİN GÜCÜNÜ ARTTIRARAK YOK OLMASINI SAĞLAMAK.

SENİN İÇİN DE BAŞKA ŞEY DÜŞÜNDÜM.

İŞTE!..

BANA YERÇEKİMİNE MEYDAN OKUYAN DİSKLERDEN Mİ TAKTINIZ? İHTİYACIM YOKTU.

AKSİNE! ONUNLA ÖLÜMÜNE GİDECEKSİN SEN!..

O SIRADA...

LİYRA MANHATTAN'DA SAKLANIYOR.

BEYNİMDEKİ UĞULTU ÇOĞALIYOR!..

O BİNADAN BİR İNSAN ATTILAR. TANIDIK BİRİ...

ÖRÜMCEK ADAM! ARAMIZ PEK İYİ DEĞİL, AMA YİĞİT BİRİ O!..

ESİR GİBİ ÖLMEYE LAYIK DEĞİL.

ATMOSFERDEN ÇIKANA KADAR HEP YUKARI GİDECEKSİN...

ONDAN SONRA DA PARÇA PARÇA OLACAKSIN!

GÜCÜMÜ ONUNKİYLE BİRLEŞTİRİRSEM...

DENİZ ADAMI! SEN!..

DİNLE! ARTIK SENİ AFFETMEĞE HAZIRIM!..

SUS! İYİ TARAFIMA GELDİ...

LİVRA'NIN NERDE OLDUĞUNU BİLİYORUM.

BENDE. ŞU OTELDE!..

SEN SAKIN KARIŞMA!..

KENDİ İNTİKAMIMI ALACAĞIM.

KER-CHUNK

TEK VÜCUT OLARAK DÖNDÜLER.

SANDMEN DAHA BLİNİ KALDIRMADAN...

FOOMPF

ONU TEK BAŞINA BIRAKAMAM!

SZCHHT

ÖZELLİKLE SEVMEDİĞİM KİMSELERLE...

BAŞLIĞIN, SENİ KURŞUNLARDAN KORUYACAKTIR.

ÇÜNKÜ BİR YUMRUKTA SENİ PARÇALARIM.

VE BUNU İSTİYORUM.

CHAKK!

İKİMİZ KALDIK! DİĞERLERİ NERDE?

BİL-MEM.

BEYNİMDEKİ ACI, BENİ ÖTEKİ ODAYA DOĞRU ÇEKİYOR...

BENİM ÖRÜMCEK HİSSİM!..

ORAYA GİT!

GEL BAKALIM!

SMAPF

ÖRÜMCEK HİSSİYLE UYARILAN DENİZ ADAMI DÖNÜNCE—

BİR PRENSE NASIL SİLAH ÇEKERSİN?

TUZAKÇI, ONUN ÇELİK İRADESİ KARŞISINDA ŞAŞIRDI...

VE SON HATASINI İŞLEDİ...

DENİZ ÜSTÜ METALLERİNDE HİÇ İŞ YOK...

TIPKI SİZLER GİBİ...

THUDD

ÜÇÜNÜN HESABI GÖRÜLDÜ. AMA O NERDE?.. NEYDİ ADI?..

SANDMEN GİZLİCE KUM ŞEKLİNE DÖNDÜ VE KAÇTI...

LİYRA! LİYRA! NERDE BU KADIN?

ŞU ANDA BAŞKA SORUNUMUZ VAR.

ÖRNEĞİN ÖRÜMCEK HİSLERİNİ SENİN BEYNİNDEN ALIP BENİMKİNE YERLEŞTİRMEK GİBİ... BİR BİLİM ADAMINA İHTİYACIMIZ VAR. MUHTEŞEM DÖRTLÜDEN REED RİCARDS'I BULALIM...

GEÇMİŞTE ONUNLA ANLAŞMAZLIKLARIMIZ OLDU. AMA HAKLISIN. ANCAK O BAŞARABİLİR...

NAMOR, REED İLE SUE STORM İÇİN YAPTIKLARI MÜCADELEYİ ANIMSADI. AMA SUE, SONUNDA REED'LE EVLENMİŞTİ.

SONRA BU KÜÇÜK DÜŞÜRÜCÜ OLAYI KAFASINDAN SİLEREK ÖRÜMCEK ADAMLA BİRLİKTE MUHTEŞEM DÖRTLÜNÜN KARARGAHI OLAN BAKSTER BİNASINA GİTTİ...

İSTEDİĞİNİ BELKİ YAPABİLİRİM...

AMA BAŞARACAĞIMI GARANTİ EDEMEM...

NAZLANMA CANIM. BU KENTİN EN BÜYÜK BEYNİ, SENDE.

LÜTFEN... BİR DENE.

YARDIM EDEMEZSEN...

DENEYECEĞİM.

HÂLÂ GÜZEL...

DENİZ ADAMI, SUE'YU GÖZLERİYLE YİYOR... NE OLUYORUZ BE?..

HAZIRLIKLAR TAMAMLANMIŞTI. REED RİÇARDS, BİLGİSİNİ ORTAYA SERİP BİR MUCİZE YARATMAK ZORUNDAYDI.

ZOR BİR İŞTİ AMA BAŞARILMIŞTI...

BAŞARDIK.

ÖRÜMCEK HİSLERİME KAVUŞTUM.

SANA MÜTEŞEKKİRİM REED RİÇARDS.

ELİMDEN GELENİ YAPTIM!..

DAHA SONRA...

BEN OKYANUSUN DERİNLİKLERİNDE LİYRA'YI ARAYACAĞIM!..

İYİ AVLAR. HOŞÇAKAL...

ESKİSİ GİBİ OLDUM.

ELİMDEKİNİN KIYMETİNİ KAYBEDİNCE ANLADIM.

ŞİMDİ GELELİM.

--ÖRÜMCEK HİSLERİMİN NEDEN BÖYLE DAVUL ÇALDIĞINA...

ESRARENGİZ BİRİNE GİTMİYORUM KI...

TEHLİKEDE YOK...

SELAM!

ODANIN TAMİRİ HENÜZ BİTTİ. UMARIM, O DENİZ ADAMI BİR DAHA ORTALARDA GÖZÜKMEZ...

SEN MERAK ETME!..

ÖRÜMCEK HİSLERİM.

NEYİN VAR?..

BİR ŞEYİM YOK. GAYET İYİYİM...

EMİN MİSİN ÖRÜMCEK?.. SEVGİLİM...

RİCARD BİR YANLIŞLIK MI YAPTI ACABA? SİNYALLER ÇOK GÜÇLÜ...

TİTRİ-YORSUN. OTURSANA TATLIM.

İYİ FİKİR.

OTUR DA DİN-LEN. KIY-METLİM.

OLACAK-LARIN TADINI ÇIKAR!

ÇOK KUV-VETLİSİN.

ŞİMDİ BU BIÇAK VÜCUDUNA GİRE-CEK VE O GÜZEL KANINI AKITACAK.

BİR ANLIK ACIDAN SONRA SON NEFESİ-Nİ VERECEKSİN...

ÖYLEYİM-DİR.

BİR ÇOCUK ŞAŞ-KINLIĞIYLE BENİ KORUMAYA ÇALIŞ-TIN, BİR DE...

APTAL! SEN BEYİNSİZ BİR ÖLÜMLÜSÜN! BENİ MASUM BİR KIZ SANDIN, DEĞİL Mİ?

BIRAK O BIÇAĞI!..

SEN ÖLDÜRÜLMEYE BİLE DEĞMEZSİN.

KİMSİN SEN?

HÂLÂ TAHMİN EDEMEDİN Mİ?

SENİ BÜYÜLEYEN O GÜZELİN İNSAN OLMADIĞI....

..AKLINA GELMEDİ Mİ?

LİYRA'YIM BEN!..

PRENS NAMOR'U SAVMAZSAK, CAZİBEME KİMSE DAYANAMAZ...

BENİ ÇOK EĞLENDİRDİN...

EVET...

ŞİMDİ NAMOR'UN SANA OLAN KİNİNİ ANLADIM.

AMA SEN BENDEN NEFRET EDEMEZSİN!..

BANA SALDIRAMAYACAKSIN DA...

ÇÜNKÜ SEN APTALIN TEKİSİN!

BUNU BANA DİYEMEZSİN!

SANA MERHAMET ETMEYECEĞİM.

KÖTÜLÜKLERİNİN SONU GELMEYECEK Mİ?..

O YANGIN, SENİN MARİFETİNDİ DEĞİL Mİ? KORKUNÇ DÖRTLÜYÜ HAPİSTEN KAÇIRAN... BENİ DÖVDÜREN...

CEZANI ÇEKMELİSİN!

YAPMAK İSTEYİP DE YAPAMADIĞIMI YAPTIN...

BURADA OLDUĞUNU NASIL BİLDİN?

EĞER GERİ DÖNDÜĞÜME İNANIRSA RAHATÇA ORTAYA ÇIKAR DİYE DÜŞÜNDÜM.

SENİ BÜYÜLEDİĞİ İÇİN GERÇEĞİ GÖREMEDİN. ASLINDA BİR YILANDI O...

ŞİMDİ ATLANTİS'TE ONU CEZALANDIRACAĞIM...

SENİNLE ÇATIŞMALARIMIZ OLDU, AMA KÖTÜLÜĞÜNÜ İSTEMEM, ÖRÜMCEK.

GÜLE-GÜLE...

BEN DE AŞIK OLDUĞUMU SANMIŞTIM. BENİMLE EĞLENMİŞ...

BU ARADA...

DEBBİ'NİN DE KALBİNİ KIRDIM...

BELKİ ONUN GÖNLÜNÜ ALABİLİRİM... BELKİ....

BENİ AFFEDER.

O KADAR EMİN OLMA ÖRÜMCEK.

BU MACERANIN SONU

BALIK HASTANESİ

Dünyanın en ilginç hastanesi, 20 yıl önce Japonya'nın Toba kentinde kurulmuştur.

Bu hastane, Toba "Belediye Akvaryumu"ndadır. Fakat, bu akvaryum; bildiğimiz akvaryumlardan değildir. Bu bir "Akvaryumlar köyü" demek doğru olur.

Söz konusu hastaneye gelince: "Thermatoloji" bilim dalının 12 uzmanı, bu hastanenin dünyaca ünlü "balık doktorları"dır.

Evet, balıklar da bütün diğer yaratıklar gibi hastalanır, türlü hastalığın acısını çekerler. Doğal olarak da, hasta, ya da yaralı balıklar deniz, göl, nehir kıyılarına sürüklenir, buralarda sessiz sedasız can verirler. Ama...

Hastalanan bir balık eğer Toba'daki ilginç hastaneye kaldırılabilirse, Kurtuluş umudu vardır. Burada, tedavi edileceği uygun bir ortam, eski gücünü kazanabileceği en uygun yemek listesini bulacaktır.

Balık hastanesinin küçük balıklar için birçok tedavi odası vardır. Elbette bu odalardaki yataklar da, bildiğimiz küçük akvaryumlardır. Ama, hastanenin, bir balinayı bile tedaviye alabilecek en önemli kliniği, 20 yataklı, dev tedavi salonudur. Bu yataklarda, koca su tanklarıdır. Uzmanlar bu tanklara "balık adam" kıyafetiyle girer, hatta gereken ameliyatları bile özel yöntemleriyle bu tanklarda başarırlar.

Bugün Toba Belediye Akvaryumu'nda, 300 değişik türden tam 3000 balık bulunmaktadır. Bunların en ilginci, yüzgeçsiz, yani sakat doğan bir siyah yunus balığıdır. Dört yıl önce, cançekişerek takıldığı bir balıkçı ağında bulunmuş, haline acıyan balıkçılar tarafından bu hastaneye yetiştirilmiştir. O gün bugündür. Akvaryum'un özel bir köşesinde yaşıtılıyor ve balık hastanesinin uzmanları, ona "nasıl bir takma yüzgeç" yapabileceklerini, türlü deneylerle araştırıyorlar.

Hastanede, tedaviye alınan balıklar arasında tek gözlü doğmuş köpek balıkları, Kılçıklarındaki arızalar yüzünden "S" harfine benzeyen uskumru'lar, hatta kuyrukları oluşamadığı için suda gereken menevrayı yapamayışın ıstırabını çeken Turna balıkları bile var.

Balık hastanesinin uzmanları, getiren hasta balıkların çoğunun gözlerini dışarıya doğru fırlatan bir rahatsızlıktan dertli olduğunu söylüyorlar. Bunun nedenini de, gözlerin arkasına sıkışan hava olarak açıklıyorlar. Bu hastalık, balıklara kör olma tehlikesi yaratmadan, artık yepyeni bir yöntemle ve kısa zamanda tedavi edilebiliyor.

Rastlanan, en yaygın hastalıklardan ikincisi de, balıkların yan yatarak yüzebilmesidir. Hastane uzmanlarına göre, bunun nedeni de iç organların şişmesidir. Söz

konusu hastanede, bu hastalık yüzünden birçok balık ameliyat edilmiş, hayata kavuşturulmuştur.

145 KÖPEK TÜRÜ VAR

Asırlardan beri evcil hayvanların insanoğlunun yaşamında önemli bir yeri var. Bunlar arasında da dostlukları bağlılıkları ve yaşama binbir katkılarıyla köpekler önemli bir yer tutuyor.

Köpeği tarihten önceki çağlardan insan otoritesini kabul eden ilk hayvan olarak nitelemek mümkün. Eldeki bulgular milattan önce 6000 yılında Cilalı Taş Devri adamının köpeğe sahip olduğunu gösteriyor. İnsanoğlu, gerçek kurdun değilse bile Avrupa ile Asya kurdunun soyundan gelen köpeğin türlü cinslerini çiftleştirmek suretiyle kendine çeşitli köpek türleri üretmeyi başarmış durumda. Bugün ise dünyada 145 köpek türü olduğu saptanmış bulunuyor.

EN BÜYÜK MEZAR

Dünyadaki mezarların en büyüğü, eski Japon İmaratorlarından Nintoku'nun mezarıdır. M.S. 428 yılında ölen bu imparatorun mezarı Osaka'nın güney kesiminde olup 485m. uzunluğunda, 305m. genişliğindedir. Ya yüksekliği? 45 metre.

EN BÜYÜK ÖDÜL

Anadolu Selçuklu Hükümdarı I.Keykâvus, tahta çıktığı zaman kendisi için övgü şiirleri yazan şairlerden birine, iki beyitlik şiiri için tam 7.2000 Dinar vermişti. Bu para, günümüzün değerlendirmesiyle 10 milyor lira dolayındadır. Tarihte hiçbir "dört satır"a bu kadar para ödeyen bir başka hükümdar daha çıkmamıştır.

ELEKTRONİK NOT DEFTERİ

İşadamları için yeni geliştirilmiş bir elektronik hesap makinesi aynı zamanda randevu defteri olarak da kullanılabiliyor. Sharp firması tarafından piyasaya çıkarılan bu cihaz bir yandan sesle randevu saatini hatırlatıyor, bir yandanda 12 haneli ışıklı ekrana önceden hafızaya kaydedilen telefon numaraların uçak ve tren aktarmaları ve ziyaret edilecek kişilerin adlarını çağırılabiliyor. Cihaz kaybolduğu takdirde bir yabancının bu hafızadaki bilgileri öğrenmesi de olanaksız. Zira özel şifre numarası basılmadan bu bilgiler ekrana çıkmıyor. Ayrıca cihaz saat, takvim ve hafızalı hesap makinesi olarak da kullanılıyor. 4 adet kuru pille bir yıldan fazla zaman çalışan elektronik not defteri satışa sunulmuş bulunmaktadır.

KONUŞAN ALETLER

1980'de Japon uzmanları "Konuşan otomobil" yaptılar. Datsun firmasının imal ettiği otomobilde elektronik bir alet var, bu alet durmadan konuşarak sürücüyü uyarıyor. "Işığa geliyoruz, yavaşla", "Hızlı gidiyorsun, kaza yapacaksın", "Viraja geliyoruz, hazır ol", gibi sözlerle sürücüyü hiç rahat bırakmıyor elektronik ses, Japonya'nın belli başlı elektronik şirketleri, konuşan saat de yaptılar. "Haydi uyan kalkma saati geldi" diye söyleniyor saat. Konuşan robot yapımında ABD uzmanları da geri kalmamak için tercüme makineleri geliştirdiler. Cepte taşınan küçük aletler her dilde istenen sözleri söylüyor. Örneğin İngilizce bir cümleyi makineye basarak, aynen hesap makinesi gibi kaydediyor insan, makine cümleyi Fransızca, Japonca, Almanca gibi istenen dilde söylüyor.

KALBE GİDEN YOL

Nikah halkası takmak adeti ilk defa olarak eski Mısır'da görülmüştür. Mısır hiyografilerinde halkanın "ebediyet" manasına geldiği anlaşıldıktan sonra eski Mısırlılarda evlenecek olan çiftlerin halka takmalarının manası daha iyi anlaşılmıştır. Avrupa'da ise nikah yüzüğü takma adeti milattan sonra 860 senelerinde görülmüştür. Nikah yüzüklerinde altının kullanılması zedelenmeyen bir maden olarak izdivaca ayrı bir uğur getirdiğine inanılmasından ileri gelmiştir. Sonradan nikah yüzüklerine elmas takılmasının sebebi ise elmasın bir aşk sembolü olmasından ileri gelmektedir. Eski Romalılar, nikah yüzüklerini demirden yaparlardı. Bunun da sebebi demirin çok dayanıklı bir maden olmasından ileri geliyordu. Romalı gençler demir halkalar takarak evliliklerinin de demir gibi sağlam temeller üzerine oturacağını ima ederlerdi.

Yüzüğün sol ele takılması, çok eski devirlerden beri bir bağlılık, bir nevi tabi olma manasına gelmiştir. Sağ el çok eskiden beri bir kuvvet ve kudret sembolü, sol ise bir teslimiyet sembolü olmuştur. Yüzüğün sol elin yüzük parmağına takılmasının sebebi, eskiden bu parmaktan doğrudan doğruya kalbe giden bir damarın bulunduğuna inanılmasıydı.

TÜYDEN YEM

Batı Almanya'da kuş, tavuk, hindi gibi hayvanların tüylerini hayvan yemine çeviren bir tesis yapıldı. Böylece hem tüyler çevreyi kirletmiyor, hem de hayvan yemi olarak işe yarıyor. Tesis 3 ton tüyden saatte 1.2 ton yüzde 85 proteinli yem yapabilecek. Böylece kümes hayvanları kendi tüylerini yeyip beslenecekler.

ÖPME YERİNE

Birçok memlekette öpüşün yerini koklayış almıştır. Sevgi ifadesi olarak koklayış birçok memlekette has bir adettir ve bilhassa Asya,

Afrika ve Polinezya'da görülür. Çinliler Avrupa usulü öpüşü gayet çirkin ve nefret edilecek, tiksinilecek bir şey olduğunu kabul ederler. Hindi Çin'de yerli anneler çok defa çocuklarını "Seni Avrupalılar gibi öperim" diyerek korkuturlar. Çin'de babalar çocuklarını ancak çok küçükken öperler. Anneler de çocuklarını pek öpmezler. Japon edebiyatında öpüşe yer yoktur.

Hindistan'ın güneyindeki bazı kabilelerde öpüşün yerini koklayış almıştır. Birbirlerini seven gençler "Beni öp" yerine, "Beni kokla" derler. Aynı durum Afrika'da Gambia kabilesinde görülür. Burada bir kadınla karşılaşan bir insan o kadının elini iki defa burnuna götürür. Bu bir hürmet ifadesi olarak kabul edilir.

Niger'de yerli anneler çocuklarının yanaklarını, burunlarını, dudaklarını koklarlar ama onları öpmezler, birbirlerini seven gençler de öpüşü bilmezler. Samoa'da Kuzey Amerika Eskimolarında ve bazı Kızılderili kabileleriyle Malezya'daki Dayaklar'da birine sevgi göstermek icap ettiği vakit onu koklamak adettir. Polinezya'da ve Yeni Zelanda'da bazı kabilelerde sempati işareti olarak burun sıkmak adettir. Birinin burnunun hafifçe sıkılması bir sempati işaretidir. Borneo adasındaki yerliler de öpüşten hoşlanmazlar. Burada da öpüşün yerini koklayış alır.

DUVAK VE ANLAMI

Duvak, Avrupa'ya Doğu'dan gelme bir adettir. Duvağın özel bir anlamı vardır. Tarihçiler duvak takma adetinin çok eski devirlerde başlamış olduğunu ve bir kadının duvak takmakla kocasına ait olduğunu belirttiğini ileri sürmektedirler. Hıristiyanlıkta rahibelerin başlarına duvağa benzeyen fakat başka bir renkte ve başka bir kumaştan olan bir örtü örtmeleri de aynı şekilde kendi haklarından vazgeçerek mensup oldukları dinsel kuruluşa itaat etmeğe söz verdiklerini belirten bir işarettir.

Avrupa'ya Doğu'dan gelen duvak takma adeti çok benimsenmiş ve asırlar boyunca değişik bir şekil alarak incecik tülden bir örtü haline gelmiştir. Bugün gelinliğine bürünmüş ve başına bir duvak takmış olan gelin, bu hareketiyle eşine tabi olduğunu ima eden bir adete uyduğunu aklından bile geçirmez. Duvağın beyaz olması bir iffet ve temizlik işareti olarak kabul edilmektedir.

Köpek balığını öldüren yeni buluş

ABD'nin Duke Üniversitesi Deniz Araştırmaları Bölümü'ndeki ilim adamları köpek balığına karşı doğal bir kimyasal madde ile mücadele yöntemini geliştirdiler. Kızıldeniz'de yaşayan yassı bir balık türünün süt gibi salgısı olan paradoksin köpek balığının sinir sistemini etkiliyor. Paradoksinli suda köpek balığı rahatsız oluyor, yavaş yavaş felce uğrayıp ölüyor. Bu madde ile kıyılara gelen köpek balıklarının saldırıları önlenecek.

HIZLI ŞEYTAN

Mega Macera

SE-LAM

ÖRÜMCEK ADAM!..

SPOK!

KÜRK HIR-SIZLARI ÇOK ŞAŞIRMIŞ-LARDI...

BU NE SICAK KAR-ŞILAMA TÖRENİ.. BÖYLE!..

GÖZ-LE-RİM YAŞAR-DI...

SPAK!

FURRIERS TO THE TRADE

BUNU MU İSTİ-YOR-DUN?

AL SANA!

ESPRİ EDEBİYATINIZ BAYAĞI İYİMİŞ...

ALIN SİZE!

THIP

THWIP

HMMFFF!

GERİ ZEKALILAR! KENDİNİZİ BİR ŞEY Mİ SANIYORSUNUZ SİZ?..

BEN ÖRÜMCEK ADAMIM!..

THAM

ÇETE REİSİ KAÇIYOR.

KONTAK AÇIKTI.

ONA YETİŞEMEM.

VOOOMM

AMA BAŞKA BİR ŞEY YAPABİLİRİM.

ŞU BİNANIN TEPESİNE SIÇRAR VE...

--ONU KISTIRIRIM.

SKREEE!!

ÖRÜMCEK GÖRÜNMÜYOR. ONU ATLATTIM.

ATLATAMADIN.

YİNE Mİ SEN?

YOL KAPALI. SOLA DÖNÜN.

NEE?

HEEY! DİKKAT ET, YOKSA KAZA YAPARSIN.

ARA SOKAKLAR KARANLIK VE TEHLİKELİDİR!..

AMA DAR OLUŞU, AĞLA KAPATILMASINI KOLAYLAŞTIRIYOR...

SKRASH!

İŞTE!..

KOŞACAK YERİN YOKSA..

..GEL BENİM...

..KUCAĞIMA...

AZ SONRA...

KÜRKLER KÖŞEDE SİZİ BEKLİYOR, BAYLAR...

POLİS ÇAĞIRMAYACAKMISINIZ?

NE OLDU?..

ÇEKİL! SENİ TANIYORUZ.

MİLLİ TEHLİKESİN SEN!..

O KÜRKLER! SEN Mİ YÜRÜTECEKTİN?..

ONA KADAR SAYIP..

..GİDECEĞİM! KÜRKLERİ NEREYE SAKLAMANIZ GEREKTİĞİNİ DE SÖYLEMEYECEĞİM!

"ÇÜNKÜ BENİM KALBİMİ KIRDINIZ..."

BRÜMLEK KAMERASINI DA ALDI..

BUNUN İÇİNDEKİ RESİMLER, KİRAYI ÖDEMEMEYARDIM EDER

ELBİSELERİM DE BU TORBADA ÇOK BURUŞUYOR...

HAYATIMI KAZANMAK İÇİN DAHA KOLAY BİR YOL BULMALIYIM. YOKSA REKLAMIMI YAPARAK BAĞIŞ MI TOPLAMAYA BAŞLASAM?

WORLD'S LARGEST CAMERA STORE

OPEN SUNDAYS

PIZZA PALLOR

ÖRÜMCEK HİSLERİM...

DAVUL ÇALMAYA BAŞLADI.

WORLD'S LARGEST CAMERA STORE

BİR TERSLİK VAR, AMA NEDİR?

MINOLTA

CAMERA DEPT.

O ANDA DÜNYANIN EN BÜYÜK, FOTOĞRAF MALZEMELERİ SATAN MAĞAZASINDA...

BUY-RUN

DEPT.

TAMAM

ANİDEN MAVİ BİR DALGA, VİTRİNDE NE KADAR MAL VARSA HEPSİNİ ALDI...

NEE?

MAKİNELERİMİZ ÇALINIYOR.

YILDIRIM GİBİ.

AAA!

BAKIN BANA

MAVİ DALGA KONUŞTU!

KONUŞMAK Mİ? TABİİ...
PIZZA
HERKES BENDEN SÖZ EDECEK!
SPIDEY
HIZLI ŞEYTAN'DAN...

ADINI SORMAK ZAHMETİNDEN KURTARDIN BENİ.
ÖRÜMCEK!.
HER YERDE DE TANIYORLAR BENİ...

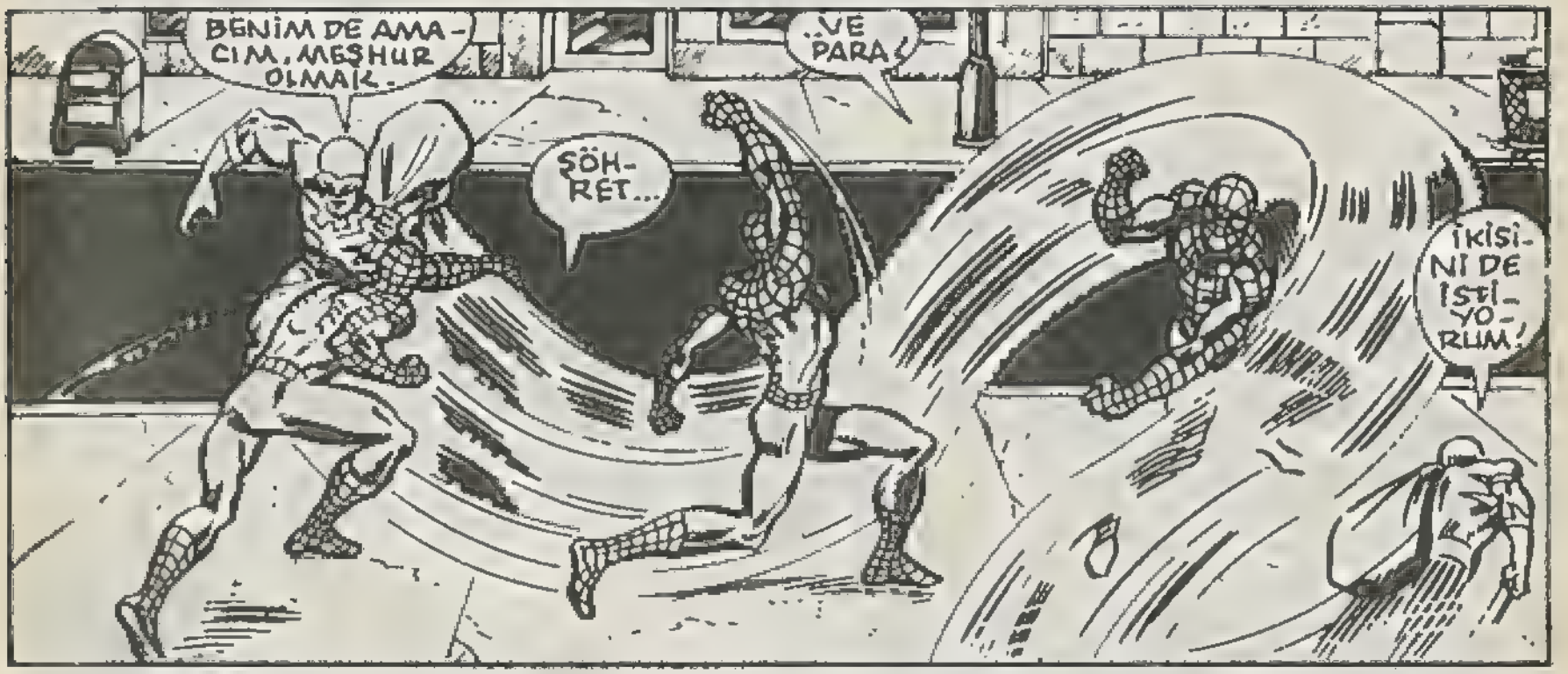
BENİM DE AMACIM, MEŞHUR OLMAK.
ŞÖHRET...
VE PARA!
İKİSİNİ DE İSTİYORUM!

HIZLI ŞEYTAN'IN HAREKET ETTİĞİNİ GÖRÜYORUM, AMA ONA VURAMIYORUM. ÇOK HIZLI...
KENDİNİ BOŞA YORMA GEREK!

ARTIK GİTMELİYİM!
BU MAKİNELERİ DEPOLAMALIYIM.
ONE WAY
WALK
ONUN İÇİN EYVALLAH.

SANIRIM SENİ KÜÇÜMSEDİM VE AĞINI HİÇ DÜŞÜNMEDİM...

ETRAFIMDA TUR ATILMASINI SEVMEM!..

BOWERY SAVINGS

BOWERY

THWIP

BU SENİ YAVAŞLATIR.

ADAM ÖRÜMCEK ADAMIN YÖNTEMİ GERİ TEPMİŞTİ...

HIZLI ŞEYTAN BENİ DE ÇEKİYOR!

SÜRÜKLENİYORUM.

SEX FRUIT

PTAW!

Landis STATIONERS

Land

Land

RÜZGARA TUTUNABİLİRSEN....

..DÜNYAYI GEZEBİLİRSİN.

FAKAT AĞIRLIĞIM...

SPAM

BAM

..AZ SONRA SENİ YORACAK!..

HAKLI. YORULDUM BİLE...

BAR

CARMINES

YAVAŞLAMADAN, ONU ŞİLKELEMELİYİM.

TOBACCO

OH! FIRILDAK GİBİ DÖNÜYOR.

RÜZGARDAN HIZLI!..

SERSERİ GİBİ OLDUM...

BİRAZ SONRA...

GÜLE-GÜLE!

İYİ UÇUŞLAR.

AĞIM HALÂ ONA BAĞLI...

AMA TUTAMIYORUM.

ÖZÜR DİLERİM, AMA KENDİMİ İSPATLAMAK ZORUNDAYDIM.

ŞANŞINA KÜS!

ÖZEL KİNİM YOK.

YARIN BAŞKALARINI DA EZİP GEÇECEĞİM.

YARIN MI?

EVET. YARIN ŞEHRİN EN BÜYÜK MAĞAZASINI SOYACAĞIM.

SAHİ Mİ?..

BANK

EVET. NEDEN OLMASIN?..

HIZLI ŞEYTAN GÖZ AÇIP KAPAYANA KADAR ORTADAN KAYBOLDU...

ERTESİ GÜN...

DAILY BUGLE

TAM ANLAMIYLE REZALET BU!..

DAILY BUGLE

Hızlılar yine saldırıya geçti!..

DEMON ARROW TOWN

YENİ BİR SÜPER HAYDUT, BİR SOYGUN YAPMIŞ VE ÖRÜMCEKLE DÖVÜŞMÜŞ.

AMA GAZETEDE TEK BİR RESİM YOK.

TELEKS BOZUKTU JONAH!..

BEN ORAYA GİTTİĞİMDE OLAY BİTMİŞTİ.

PARKER GELDİ...

O HIZLI ŞEYTANIN RESİMLERİ Mİ...

VER BAKAYIM. ŞU RESİMLERE.

NEE? BUNLAR SADECE ÖRÜMCEK ADAM!..

NEE?

HAYIR, OLAMAZ! DÜN GECE ENSTANTANEYİ HIZLI ŞEYTANIN HIZINA GÖRE AYARLAMAMIŞIM.

DUR, BİR TANE YARMIŞ

BİRİNCİ SAYFAYI YENİDEN BASIN!

BUNLARI BASACAK MISINIZ?

EVET! PARKER'E İKRAMİYE VERİN. BU GAZETEYİ MEŞHUR EDECEK O!..

AFERİN PETER.

NE O?.. BEN DE ÖRÜMCEK ADAMDAN YANA OLDUĞUNU SANIYORDUM.

BEN DE, LANCE.

BAZEN KENDİMİN DÜŞMANI OLUYORUM

DAHA SONRA ŞEHRİN DOĞU TARAFINDA...

HIZLI ŞEYTAN ÖRÜMCEĞİ YENDİ

HELE O RESİM!

KİM ÇEKTİYSE UMARIM İYİ ÖDÜL ALMIŞTIR...

DÜN İLK GÖZÜKMEME RAĞMEN BAYAĞI İYİYDİM...

HAFTALARDIR MÜZELERİ, GALERİLERİ SOYUYORUM. BENİM GÜCÜMDE BİRİ HER ŞEYİN ENİYİSİNE LAYIKTIR.

KAİNAT HABERCİSİ GRANDMASTER, SÜPER HIZ FORMÜLÜNÜ BANA ÖĞRETİNCE BU GÜCÜ KAZANDIM..."

"İNTİKAM BİRLİĞİYLE YAPTIĞIM SAVAŞLARDA O ZAMANLAR ADIM VIZILTI İDİ..."

"SON YENİLGİMDEN SONRA OTURUP FORMÜLÜ YENİ BAŞTAN GELİŞTİRDİM..."

BU YENİ HIZ FORMÜLÜ İLE VIZILTI, TARİHE GÖMÜLECEK.

APOLLO HEYKELİ

GÖRÜNTÜMÜ VE ADIMI DEĞİŞTİRECEĞİM.

KİMSE BENİ DURDURAMAYACAK VE ADIM "HIZLI ŞEYTAN" OLACAK!..

ÖĞLEYİN

HERKES KARNINI DOYURMAĞA KOŞUYORDU. PETER DE ÖYLE..

59TH ST.

BİR KERESİNDE BURAYA GELMİŞTİM DE CEBİMİ BOŞALTMIŞTIM.

Bfaar

SADECE GÖSTERİŞ VE GÖZ BOYAMA. ŞEHRİN TÜM ZENGİNLERİ BURADA...

Chond

HIZLI ŞEYTAN, ÜNÜNÜ ARTTIRMAK İÇİN BURAYA DA GELECEK!..

BU ARADA 30 GÜN YAPACAK.

BİRDEN...

BÖRÜCEK HİSLERİM UYARIYOR!..

İŞTE HIZLI ŞEYTAN GELDİ.

BAYANLAR BAYLAR! HARİKA MAĞAZAYA HOŞGELDİNİZ.

HALK, ONU DÜKKANIN TEŞRİFATÇILARINDAN SANDI...

NE GÜZEL MÜCEVHERLERİNİZ VAR...

TEŞEKKÜR EDERİM...

BEN TEŞEKKÜR ETMELİYİM SİZE...

BEN...

MÜCEVHERLERİM!.. HEPSİNİ ÇALDI... İMDAT!...

YARDIMSEVİSİMİZ YOK!

HIZLI ŞEYTAN'I KİMSE YAKALAYAMAZ.

ELMASLAR PARALAR.

HERŞEYİ HIZLI ŞEYTAN ALIP GÖTÜRMÜŞTÜ...

BİR TEK PETER PARKER OLANLARIN FARKINDAYDI. AMA ONU DURDURAMADI...

HIZLI ŞEYTANIN SÜPER HIZININ ÖNÜNE GEÇEMİYORUM...

HEEY! GİRANİ BEKLE...

AMA BUGÜN OYUNU, ÖRÜMCEĞİN KURALLARINA GÖRE OYNAYACAĞIZ!..

CHANG TAN-RIM ROOMS

NEYSE Kİ YÜZÜMÜ GÖRMEDİ BENİM.

O ANDA...

PLAZA-2

OOO! BAYAN.

OH!

BU KÜRK ÇOK İYİ...

SIRA İKİNCİ KATA GELMİŞTİ ŞİMDİ...

BU ARADA ÖRÜMCEK ADAM, ONU UZAKTAN İZLİYORDU...

HIZLI ŞEYTAN PARALARI TOPLAMAYA BAŞLAMIŞ...

HERKES PANİK İÇİNDE.

HERKES KAÇSIN DA DÖĞÜŞÜRKEN KİMSE KALMASIN İÇERDE.

CALVIN

KİMSENİN CANI YANMASIN.

SEVGİLİM

BİRİ BENİ İTTİ/DÜŞÜYORUM

VE BİRİ SENİ KURTARACAK BAYAN...

TEŞEKKÜR KARTINIZI ÖRÜMCEK ADAMA POSTALAYIN.

HIZLI ŞEYTAN BENİ GÖRMEDİ, ÇIKIŞ YOLLARINI KAPATTIM.

YAKINDA GÖRÜŞÜRÜZ

Oooo

YUKARDA EV EŞYALARI BÖLÜMÜ VARDI...

BU İPEK YATAK ÖRTÜSÜ İŞİME YARAR.

GANİMETLERİN HEPSİNİ ALIR...

ELMASLAR... YAKUTLAR... KIYMETLİ SAATLER VE TAŞLAR... NE KADAR GÜZEL...

AMA DEĞERİ, TOPLAMANIN YANINDA HİÇ KALIR.

ZEVKİNİ BOZACAĞIM, AMA BUNLARI GERİ VERECEKSİN!..

ÖRÜMCEK ADAM!..

DÜN BENİ GAYİ YERİNE KOYDUN. AMA HESAPLAŞACAĞIZ.

DÜNKÜ DAYAK YETMEDİ GALİBA... ŞİMDİ DE SIRTINI YERE GETİRİRİM!..

BUGÜN ŞANS BENDEN YANA!

YANILIYORSUN DUVAR SÜRÜNGENİ!

SÜPER HIZLA DÖNEREK BENİ ÇEKECEK HORTUM YARATTI...

İYİ Kİ GANİMETLERİ TAVANA ASTIM.

ŞİMDİ BURAYA SIKICA TUTUNAYIM. HAVALANAN EŞYALARIN ALTINDA KALACAK APTAL...

HIZLI ŞEYTANIN YARATTIĞI HORTUM, ORADAKİ BÜTÜN YATAKLARI, ŞİLTELERİ HAVAYA KALDIRMIŞTI... SONUNDA....

--HEPSİ ÜZERİNE YIĞILDI...

SAĞLAM BİR ŞEY KALMIŞ MI?

İŞ SIRASINDA ENSE Mİ YAPIYORSUN!

ŞİMDİ SANA GÖSTERECEĞİM, ÖRÜMCEK!

AMA SENİ DE BÜYÜK SÜRPRİZLER BEKLİYOR...

PLANLARIMI BOZDUN ÖRÜMCEK! KAPALI...

MORALİNİ BOZMA. ÇOK YAŞAMAZSIN!..

ÇOK HIZLI KOŞUYORSUN... ŞEHRİN EN HIZLI KOŞUCUSU MUSUN

AMA NEREYE GİTTİĞİNİN FARKINDA MISIN?

B

BAK!

HIZIMI ALAMADIM!..

ALLAH KAHRETSİN!

AYIP!.. AİLE VAR!..

HOUSEWARES

GEL. SANA ÖZEL BİR MAMA HAZIRLADIM

NE?

MAKİNE YAĞI!.. AYAKLARININ PASINI ALIR...

KITCHENWARES

KAYIYORUM!

NE GARİP!.. YAĞLANINCA DAHA İYİ KOŞACAĞINI SANMIŞTIM.

YANILMIŞIM.

BLOOMINGDALE'S

TRAVEL DEPARTMENT

OTOMOBİL UÇAR GİDER BAHTIM GİBİ... KAÇAR GİDEEER...

SEN DELİSİN!

BEN DE ŞU NEFESİNİ MERAK EDİYORDUM...

NEFESİM DÜZELSİN DE...

PEK İYİ KOKMUYOR. ŞU GÜZEL KOKULU SPREYE NE DERSİN?

ON DOKUZUNCU SOKAK

PARFÜM! GÖZÜMÜ YAŞARTTI.

AMA ÇOK KIYMETLİ. 50 DOLAR.

ÇEK ŞUNU!

HIZLI ŞEYTAN MAĞAZANIN İÇİNDE KÖREBE OYNAR GİBİ KOŞUYORDU...

AMA KENDİ RÜZGARİYETE KOKU GÖZÜNDEN SİLİNDİ...

AMA YİNE DE TAM OLARAK GÖREMİYORDU ÖNÜNÜ...

SONUNDA EN YAKIN ÇIKIŞTAN, KENDİNİ DIŞARI ATMAYI DÜŞÜNDÜ.

EXIT

AMA BİR SÜRPRİZ VARDI.

ÇIKMALIYIM.

NE YAZIK Kİ YOL KAPATILMIŞTI...

ÖRÜMCEK ADAMIN İŞİ BU!..

ASANSÖR DE DE VAR!..

HER YERİ Mİ KAPATTI?

MERDİVENLERİ DE KAPATMIŞ

EVET. HIZINLA BAŞA ÇIKAMAYINCA BAŞKA BİR YOL DENEDİM...

POLİS GELENE KADAR BU APTAL AĞLARINLA TUTACAĞINI MI SANIYORSUN?

ÖNCE SENİ İÇERDE YORDUM. SONRA YOLLARINI KESTİM...

BEN ÇIKARIM BURDAN

DAHA ÖNCE DENEMEDİN Mİ MAMULLERİMİ!

OO-LA LA

HIZLI ŞEYTAN TÜM HIZIYLE KOŞARAK GELDİ... AMA AĞ, SON DERECE SAĞLAM GÖRÜNÜYORDU...

AMA BU AĞ, EN SON YAPILDIĞI İÇİN TAM KURUMAMIŞ VE SAĞLAMLAŞMAMIŞTI.

SONUNDA YIRTILMIŞTI.

BAŞARDIM. GEÇTİM!..

STRRRKU

BENİ HAPSEDEMEDİN!..

NİYETİMİN BU OLDUĞUNU MU SANIYORDUN?..

İÇLERİNDEN BİR TANESİNİ ÖZELLİKLE DELİP GEÇMENİ İSTİYORDUM.

ŞİMDİ BİR ÇELME..

YOLUMA AĞ MI FIRLATIYORSUN?

THWIP

KARTAL GÖZÜ VAR SENDE!..

GÜLE-GÜLE!

GÖRÜŞÜRÜZ...

BEYİN ÜSTÜ UÇARKEN HIZININ SANA YARARI OLMUYOR MU?..

KEŞKE KENDİNE BİR KANAT YAPTIRSAYDIN...

ÇÜNKÜ BEN UÇACAKSIN..

SPOK!

SPORTING GOODS

SPLAM!

PABUÇLARIN ARASINA!..

ORAYA ÇOK YAKIŞTIN...

NİÇİN GÜLMÜYORSUN?

BU AĞLAR SENİ BİR SÜRE ORADA TUTACAKTIR!..

HALK TOPLANDI. ÖRÜMCEK DE KURBANINA SOKULDU...

DAHA DOĞRUSU, HALK DÜŞMANINA... ADETA POZ VERİYORDU.

VE...

CLICK

PETER PARKER'İN OTOMATİK FOTOĞRAF MAKİNESİNİ DE BU ARADA ÇALIŞTIRDI...

DAHA SONRA..

SELAM JONAH JAMESON..

NO DAMOLUS! -- J.J.J.

GÖRELİM BAKALIM. ŞİMDİ NELER GETİRDİN?..

BİR BAKIN...

ÖRÜMCEK! HIZLI ŞEYTANIN YANINDA POZ VERMİŞ!..

KIZAYIM DİYE Mİ YAPTIN?

YOO-NİYE?

GAZETEMİZ, HIZLI ŞEYTANIN, ÖRÜMCEK ADAMI PASPAS EDECEĞİNİ YAZMIŞTI...

BİLEREK YAPMADIM BUNU..

HERKES GÜLECEK! KREDİM SIFIRA İNECEK!

AFEDERSİN JONAH!

O UTANGAÇ YÜZÜN ALTINDA, SADİST BİR....

--İFADEN VAR PETER PARKER-

BELKİ DE HAKLISIN...

BU MACERANIN SONU

BACAK REKORU

Avrupa'nın güney kesiminde yaşayan bilimsel adı "Himantarum gabrielis" olan bir kırkayak türünün erginlerinde 171-177 çift bacağı olduğu saptanmıştır. Öte yandan Güney Afrika'da 710 bacağı olan bir türede rastlanmıştır.

Neşeli Olmayı Öğreten Okul

Canınızı sıkan türlü düşüncelerle karamsarlığa kapıldığınız bir sırada, biri çıkıp da size, "Neşeli Olma Okulu"na gitmenizi salık verirse ne yaparsınız.

Hayır! Bu bir şaka değil, gerçektir.

Amerika'da Florida Üniversitesi'nde "Neşeli Olmak" sanatını öğreten bir bölüm vardır. Burada kız ve erkek öğrencilere hayata bir komedi nazarıyla bakmanın nasıl mümkün olduğunu ve ondan nasıl gülüncek şeyler çıkarıldığı öğretilmektedir. Gene aynı üniversitede salata vesaire gibi yemeklerle iştah verici şeylerin nasıl hazırlandığını öğreten bir enstitütü vardır. Bu ilgi çekici bölümden bir yılda mezun olunabilmektedir.

İLK SİNEMA

Dünya'nın ilk sineması, 2 Nisan 1902 gecesi, Amerika'da Kalifornia'nın Los Angeles kentinde açıldı. "Elektrik Tiyatrosu" adı verilen ve sessiz bir eğlence filminin oynatıldığı bu sinema, bir sirkte, çadır bezleriyle çevrili küçük bir köşedeydi. Fakat, daha o gece gördüğü büyük ilgiyle, seyirciler çadır duvarları yıkmış, filmi büyük bir izdihamla izlemişlerdi. Bir kaç kez tekrar edilen film, izdiham arttıkça, sirk yöneticileri polisten yardım istemiş ve kalabalık, ancak itfaiyenin su fışkırtmasıyla dağıtılabilmişti.

BULMACANIN İCADI

Bugün pek çok meraklısı bulunan gazetelerde "Bulmaca"ların da bir mucidi vardır. Arthur Wynne

Bir İngiliz olan ve Londra'da yaşamış bulunan Wynne, gazetelerde bir köşesi olmasını çok isterdi. Fakat, yazı sanatına yabancı olduğu için gazetelere gönderdiği bütün yazılar geri çevriliyordu. Nihayet Wynne, o günlere kadar kimsenin düşünemediği, hem meraklı, hem eğlendirici buluşuyla, İngilizlerin ünlü gazetesi "Sunday Expres" ile anlaşma yapmayı başardı.

... Ve de onun buluşu olan ilk "Bulmaca" 2 Kasım 1913'te bu gazetede yayınlandı. Okuyuculara önceleri ayda bir sunulması düşünülen "Bulmaca"nın, gördüğü ilgiyle birkaç hafta sonra ayda iki keze, çıkarıldı. Sonra haftada bir olarak arttırıldı. Altı ay geçmeden de günlük hale getirildi.

EN KISA SÜREN SAVAŞ

Dünya tarihinin en kısa süren savaşı 27 Ağustos 1896'da İngiltere ile Doğu Afrika'daki Zengibar sultanlığı arasında oldu.

O sabah 9'u 2 geçe başlayan savaş 38 dakika sürdü.

Amiral Sir Harry Rawson'un harp filosu, kendi kendini "Zengibar Sultanı" ilan eden Sultan Halid'e, sarayı terkedip, teslim olması için ültimatom vermişti. Sultan bu ültimatomu kabul etmeyince, bombardıman başlamış, 38 dakikalık kurusıkı ateş üzerine sultan, teslim olmak zorunda kalmıştı.

ANTİKACININ YÖNTEMİ

Geçtiğimiz Yıl için esas meğleği eczacılık olan Smith Explorer isimli bir adam antikaya merak sararak İngiltere'nin Sussex kentinde bir antikacı dükkanı karar vermişti. Sakin ve rahatına düşkün bir adamdı. Dükkanı için gerekli olan antikaları toplamak için günlerce dolaştı ve çok para harcadı. Sonunda Dükkanı bölgedeki en güzel ve zengin antikacı dükkanı oldu. Açılışı sabırsızlıkla bekleyen meraklılar açılış günü dükkana girdikleri vakit çok şaşırdılar. Çünkü girişte kocaman bir tabela asılıydı bu tabelada ise büyük harflerle: Bu dükkandaki malları istersem satarım, istersem satmam." yazılıydı. Bu yazı için genç antikacının ablası ise: Kardeşim sıkıntıya gelemez... Ucuza mal kqpatmak isteyen müşterilerin pazarlık yapmalarını önlemek için böyle bir yönteme başvurduğunu zannediyorum" demiştir.

EN BÜYÜK KELEBEK

Şimdiye kadar bilinen en büyük kelebek türü Büyük Okyanus'un güney batısında, Solomon adalarında yaşayan adına, "dev kuş kanatlı kelebek" denen türdür. Bilimsel adı "Troides victoriae" olan bu türün dişilerinin kanat açıklığı 30 cm'i ağırlıkları da 5 gramı bulur.Pervane türünden en büyük kelebek ise Yeni Gine ile Avusturalya'nın tropikal kesimlerinde yaşayan, adına herkül lerinde yaşayan, adına "Herkül İmparator Kelebeği" diyebileceğimiz, bilimsel adı "Coscinescera Hercules olan kelebektir.
Bu türlerin dişilerini kanat açıklığı 26,6 cm'i bulur. Kanatlarının yüz ölçümü de 263,2 cm kare kadardır.

EN UZUN MAĞARA

Amerika'da Kentucky eyaletindedir. 1799'de keşfedilmiştir. Birbirine bir seri geçitle bağlanan bu mağaralar zincirine "Mamut Deliği" denir. Uzunluğu ise 240 km'dir.

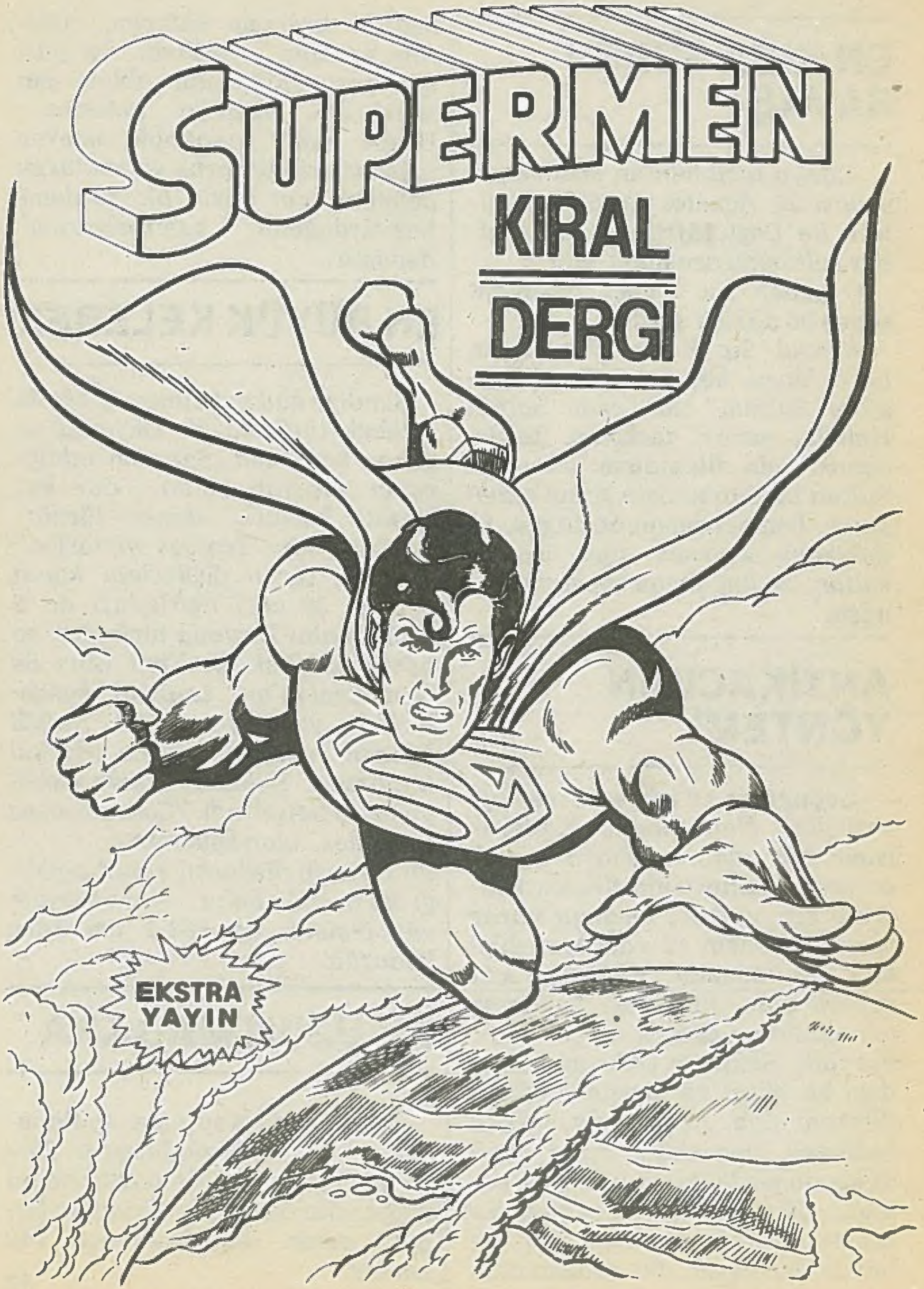
SUPERMEN
KIRAL
DERGİ
EKSTRA
YAYIN